廣州民國日報

The Min Kuo Daily News, Canton, China.

中華郵政特准掛號立券按照總包特別優待寄遞之報紙

社址第七甫門牌十一號

電報號碼七八二五

電話總局五百二十號

新聞紙第一千一〇一號

本報價目
每月報費一元（本市）
每月連郵一元二（國內）
全年連郵十四元
每月連郵二元二（外洋）
全年連郵廿六元
（空函定購恕不奉覆）
廣告價目另議

孫總理遺囑

余致力國民革命凡四十年其目的在求中國之自由平等積四十年之經驗深知欲達到此目的必須喚起民衆及聯合世界上以平等待我之民族共同奮鬥現在革命尚未成功凡我同志務須依照余所著建國方畧建國大綱三民主義及第一次全國代表大會宣言繼續努力以求貫徹最近主張開國民會議及廢除不平等條約尤須于最短期間促其實現是所至囑

本報每日出紙二張半

軍聲週刊 第九十三期目錄

短論 革命事業是不能包辦的……李家英
論武漢煽動農工兵計劃之必敗 提防投機份子拉攏共產黨……香棣眞 梁俊端
蔣中正告全國民衆書 尖兵 特錄
本黨消息 時事簡報
共產黨的嗎啡針！（百）—共產党員都是戲子（百）—包你丁的共產黨（允）—好個「唐總指揮萬歲」！（芬）—階唐生智解釋「誓死完成國民革命」之意義？（芬）—武漢戰時外交的怪劇！（芬）小組聯會特刊第二十一期

新生 第十六期到了

短評 日本出兵華北……（號）
黃埔系的分裂……（武）
黃埔門中的我們……歐陽靜荷
哥薩西亞民族的開國紀念……黃延凱
英人在華之侵畧政策……黃延毓
革命教育談……侯敬生
爲與歌（詩）……靜閒
鄉愁（小說）……雲心
罷丁期中雜記……鍾敬文

中大號房及大書坊均有出售 廣州通訊處東山烟墩新街十五號二樓

黃埔週刊 第七期 目錄

鄧主任在紀念週中報告……周子賢筆記
關于「入伍生逃亡事件」的幾句話……有成
讀罷答覆胡靜安同志的信以後……張全之
國民革命的紀律問題……鄧主任講李發鈞記
中國國民革命之解剖……文
「六二三」慘案之今昔觀……熹微
幼稚的懷疑……浩風
中國現時的政治經濟和文化狀况是怎樣？……沈熾昌
刺刀四則

黨聲週刊 第八期目錄 廣州特別市黨部宣傳部出版

影片 中國共產黨之秘密——陰謀的鐵証
言論 理智的解決……李家英
關於清黨之解釋……李家英
以黨國的意義……潘維楨
蔣馮合作與國民革命前途……熊金源
短劍 日本船包庇共產黨出關……鴻
張作霖與張學良……
那裏來的左派通訊社？……鴻穎
雜俎 共產黨還想死灰復燃？……穎
好大胆的火花社！……穎
室祈之勞
特錄 國民政府告兩湖民衆書
胡委員漢民閱兵演說辭
廣州特別市清黨委員會告民衆書
本黨部爲國民政府成立二週年紀念告民衆書
黨務消息（十一則）

廣東青年 第九期目錄

反日出兵與建設民族國際……陳紹賢
北伐的新局面……黎光明
華北的反動形勢和我們應取的策畧……齊鳴福
「日本出兵山東」之研究……黃達仁
紀念「六二三」與我們應有的認識……張道
中國現在的兩大壁壘……李棣棠
革命青年的認識和努力……鄒和猷
青年運動的挫折和今後應有的努力……吳漢暉
短劍十則……亮

廣東省青年部編印

國立中山大學政治訓育部出版一覽

1 日刊 國立中山大學日報 每星期另有增刊內載：週之政治報告黨務報告及校務報告

2 週刊 政治訓育週刊

3 叢書

一 以黨建國 二 中國國民黨黨史的研究
三 農民運動初步 四 三民主義的國家觀
五 小組的運用 六 孫中山與列寧
七 三民主義的一般宣傳與時代背景 八 中國國民黨的組織和訓練
九 社會政策大要 十 中國國民經濟畧史
十一 現代中國政治及外交畧史上 十二 社會科學研究法
十三 蘇俄最近言論 十四 日本對中國之侵畧
十五 著勞學生須知

海濤第八九期合刊目

李主任在總司令部海軍處擧行總理紀念週的政治報告……任重記
美國的制軍備新提議發表後之反響……容乙華
日帝國主義眞是爲護僑而出兵華北嗎……陳銳
中國民族運動與農工……張兆華
怎樣纔是革命……萬偉章
革命與進化……慶煊
武漢實況的報告……曾滌氏
我對海軍同志談談……李慧芬
手流彈（四則）
張作霖自願做母狗（攻）
鄧演達兵敗隱銅山（攻）
吳佩孚不肯立雞峯（攻）
孫阿斗傷悲投漢水（攻）

宣傳委員會編印之 解放旬刊出版了 第一期目錄

民衆與解放……一六
時事短評——五則……吾
組織民衆國際是時候了……孔徒
促成中土聯盟的宣義……廷光
國民革命與世界革命……齊鴻顧
共產黨與軍閥……梁智華
特載 國民政府告兩湖民衆書
蔣總司令在上海總理紀念會之演說
英農工援助中國自主會宣傳國民政府之成績
恐怖時期之漢口
中央執行委員會告贛湘鄂民衆書
蔣總司令訓令全軍將士
蔣總司令告全國民衆書
本部第九次部務會議紀錄
本會國民政府成立二週年紀念宣傳大綱
國民政府告兩湖民衆書
我們應該怎樣紀念國民政府成立二週年……曾養甫
刺刀十二則
本會消息

廣州特別市清黨委員會啓事

本會議决以六月十五日爲本市清黨開始日期九月卅日爲清黨結束日期并根據中央通告本市所有特別黨部特別區黨部無論隸屬中央黨部或省市黨部清

嘉華 存欵 放欵 滙兌 信托

本行特點 各項存欵 利息從優 地點適中 提倡節儉 存欵利息 交收快捷 注重儲蓄

[illegible] 電 版

有錢無子也虛閒

徵文

肅清土匪爲現在廣東最切要的問題現擬題爲「肅清廣東土匪的方法及其善後」徵求關心粵局者之貢獻應徵者請注意下列各點

（1.）須審察廣東現實情形求具體的辦法不可徒具理論與空談關于善後問題如能詳盡尤爲歡迎

（2.）應徵文字不拘文言白話但須繕寫清楚節目明瞭

（3.）限八月八日底截稿取列名次在廣州民國日報發表

4. 酬費 首名三十元送閱本所週刊一年 二名二十元 同半年 三名十元 同二個月 四名五元 同兩個月 五名三元 同一個月

5. 收稿處本市大沙頭廣東地方武裝團體訓練員養成所

6. 稿末須註眞姓名與通訊地址及蓋私章

7. 取錄各卷擬另刊專書以供政府及社會之採擇務求得到肅清土匪之方法及達到肅清土匪之目的

廣東地方武裝團體訓練員養成所謹啓

廣東建設廳三鐵路購料委員會招投物料廣告

茲定期在本會（廣衞路建設廳內）當衆開投下表所列各項物料如願投承任何一項者可先到本會取閱章程依期到會落票競投可也

種類	數量	需用機關	開投日期
四角亭牌煤 大塊等煤	二千噸	廣三路局用	七月十二日
土斜制服及大成藍制服	中西裝共千餘套	廣三路局用	七月十二日
丁字鋼二種	二百八十四條	廣三路局用	七月十一日
鑄換粵漢路第十四號機車大盤	一具	粵漢路局用	七月十一日

廣東省中路區清黨委員會通告

爲通告事案奉廣東省清黨委員會委任古旭東鄺鳴鵝朱伯高顧梓榮林近亭香棣方徐景唐鄒晃曦李仲仁爲廣東省中路區清黨委員等因遵於本月初二日成立開始辦公本會會地址在廣州市大東路舊省議會東便樓下特此通告

中華民國十六年七月六日

粵路公司換証章

本路於七月一日換發員司証章式樣爲圓形前面黨徽中嵌國旗背面金色列有粵漢鐵路職員証章等字下端編列號碼從前發出之証章一律取銷概作無效此佈

徵求七二烈士家族狀況

本會前准廣東省政府來函據調查七二烈士家族狀况并擬具撫卹條例經五月十四日議决組織調查委員會公推林森鄧澤如胡漢民徐維揚鄒魯熊克武黃隆生施正甫李海雲各同志担任其撫卹條例亦經五月廿八日議决函復省政府各在案現復准省政府函催用特登報徵求請海內外各界協助如七二烈士家族深知其底蘊者請將其父母妻妾子女及最近生活狀况詳細函知本會以憑彙報爲荷 革命紀念會啓

財政部第一次有獎公債廣告

十六年七月五日第二期第二個月抽籤還本給獎號碼

一等獎一張第零二五七四八二號由中央銀行發出除還本外並給獎金二萬元

二等獎二張第零五九一四二零五號又第零五九三三七八二號均由潮梅財政處發出除還本外各給獎金二千元

三等獎四張第零零四八三零五號由賀家聽發出又第零一四零五號由高要地方審判廳發出又第零六七九七零六號由台山縣發出又第零一二零八二號由中央銀行發出除還本外各給獎金五百元

四等獎一十張除還本外各給獎金一百元

五等獎二十張除還本外各給獎金五十元

六等獎五十張除還本外各給獎金十元

七等獎一百張除還本外各給獎金五元

八等獎三百張除還本外各給獎金二元

九等獎六百張除還本外各給獎金一元

十等獎三萬八千九百一十三張除自一等至九等獎號碼外其餘債票號碼末尾二字爲（零五）（零六）（一八）者均爲十等獎除還本外給獎金五毫

四等起至九等止號碼太多請閱號碼單凡欲取號碼單者可逕到財政部號房取如在省外者可將住址函知財政部內國公債處收發處索取即交郵寄達

凡中獎之票十日後可到中央銀行或所發出之征收機關領本及獎金各該征收機關可將中獎之票抵解欵項五個月如不領取該票即行取銷此次還本銀及獎金截至十六年十二月十五日止

第七個月還本給獎末尾兩碼爲（一七）（六五）領本獎金截至七月十日止

第八個月還本給獎末尾兩碼爲（二一）（四三）領本獎金截至八月十日止

第九個月還本給獎末尾兩碼爲（六四）（七零）領本獎金截至九月十日止

第十個月還本給獎末尾兩碼爲（三一）（三二）領本獎金截至十月十日止

第二期第一個月還本給獎末尾兩碼爲（零九）（二一）（六七）領本獎金截至十一月十五日止

第三個月抽籤還本給獎定于十六年八月五日在廣州總商會舉行歡迎民衆參觀

中國國民黨中央黨務學校招生廣告

本校招考學生除由各省特別區黨部考送來校覆試外本校另行直接考試凡志願投考本校之同志須遵章報考可也（學額）甲乙兩組各二百名依本校簡章各省區黨部得額分配之（一）資格（甲）本黨忠實黨員自願終身爲黨服務非得中央允許不得改就職業者（乙）富革命性刻苦耐勞身心强健而無嗜好者（丙）年齡二十歲以上二十五歲以下者（丁）高中畢業或同等程度者（戊）絕對服從遵守本校一切命令及規則者（報名日期）自登報之日起甲組至七月十四號止乙組至八月四號止（報名地點）南京大石橋本校（報名手續）一志願投考同志（甲）在京者由各級正式黨部證明爲忠實同志或由忠實同志二人担保俱照本校發給之保証書格式一一填明（乙）在外地者由各地各級正式黨部備函担保或二同志担保但此項担保人須經一正式黨部證明其爲同志保證書俟該生錄取後依式補填簽字蓋章二本人最近四寸像片一張（考試科目）（甲）筆試（1.）三民主義（2.）中國國民党總章及黨綱的意義（3.）作文（4.）歷史地理的常識（5.）數學（算學、代數、平面幾何）（6.）外國文（英、俄、德、法、日、任擇一種）（乙）口試（考試日期）甲組七月十五號起乙組八月五號起

中國國民黨中央黨務學校

中國國民黨廣東省清黨委員會秘書處啓事

本會現遷往文德路原日監察院二樓如有公文函件請直接寄交該處爲盼

名畫預約

敝著本公司選聘德國著名印刷技士專印美術三色電版圖畫月份牌商標證卷久已膾炙人口近爲社會人士研究曲線美術起見特搜集歐美名姝佳麗艶像擇其曲線姿勢秀美者攝製成版八四十六幀另附武漢巡遊畫片四幀釘裝成帙隨贈厚皮書套一個顏曰（曲線精華）嬌豔玲瓏天然色彩盡曲線之美觀開印刷界之異彩全套定價中央紙幣一元預約期限至陽曆七月底止一經期滿不領教準於陽曆九月一日出版有志研究美術者請於預約期內付價一元詳列姓名地址掛號郵寄上海美界老靶子路七十六號德商拉治美術印刷公司收妥登記居期原班奉郵票代價每百分作一元二分以上者不收如不掛號郵遞偷失概不負責空函定購無效

上海德商拉治美術印刷公司啟

書局

實價九角五分

……而趨……的……濟學爲特色。同時給社會革命勞動運動以眞正科學的基礎。陳壽增先生從日文譯出併對照德文的原本，又經胡漢民先生校訂，力求「信達」斷然爲中國出版界第一本經濟學書。研究經濟學者不可不讀。

出版

基本世界語字典　定價大洋七角
生命的傷痕　定價大洋五角
人生底開端
孔子書　定價大洋二元八角

農工廳解決絲女工廠糾紛辦法

革命工人聯合會、日前呈報農工廳、解絲女工會被東家破壞登記、請求辦理一案、業經農工廳傳集雙方訊問辦理、查此事實由誤會而起、當即擬定辦法、關於絲廠現在工人、得自由加入解絲女工會、限至七月十五日止、由十六日起、一概不得任用非該會會員、如有僱用非解絲女工會會員、得由工會中呈請政府懲罰、至解絲女工會派出到廠宣傳人員、如無越軌行動、絲廠東家、更不得任意侮辱及破壞舉動等辦法、勸令了結、當經解絲女工會及華經信元永隆等絲廠簽字遵行、農工廳以此項辦法甚爲平允、昨已令行各絲廠、一致遵照辦理云、

※　※　※

建設廳整理三大鐵路購料

▲組織三鐵路購料委員會

代理建設廳長陳耀祖、爲整理各鐵路購料起見、設立三鐵路購料委員會、其組織章程及辦事細則、經提呈省政府委員會三十二次會議通過、茲探錄如下、（廣東建設廳三鐵路購料委員會章程）（第一條）廣東建設廳三鐵路購料委員會由建設廳派委職員二人、及粵漢廣九廣三各鐵路局長組織之、（第二條）委員會、設常務委員一人、廳一人、路局一人、由委員公推、呈請建設廳委任、除日常事務、遇非常務委員辦理外、餘均以會議表決行之、（第三條）委員會下分設兩處、一爲購辦處、一爲驗收處、其職員由委員會委員介紹、提出委員會通過任用之、如職員有舞弊情事、應由介紹人（即委員會員）負責、（第四條）粵漢廣九廣三各鐵路所需之各項物品材料、其價值在五百元以下者、由委員會開會議決核准購辦之、如每次購辦物料、在五百元以上者、除經廳長呈請省政府轉咨監察院許可外、均依公投辦理、並請監察院派員監視開投、（第五條）各鐵路購辦物料之款項、得由建設廳令該路局提交委員會儲存中央銀行或其他指定銀行、不得作爲別用、前項購辦物料之款項、如遇該鐵路無可提存時、不在此限、（第六條）凡各鐵路購入物料、非由委員會經手購辦者、須按月列冊呈核、（第七條）委員會得隨時派員、及呈請建設廳、派員會同會核三鐵路所購辦之各種物料、（第八條）委員會派往各鐵路查核購辦物料人、如有串同作弊、或呈報不實者、一經發覺有據、即按法究辦、（第九條）委員會派往各鐵路查核購辦物料人員、于查核時、如與該被查鐵路發生糾紛時、得由委員會判斷處理之、（第十條）委員會酌用事務員若干人、（第十一條）委員會之辦事細則及開投章程另定、以廳令施行之、（第十二條）本章程于廳令頒布之日發生效力、（廣東建設廳三鐵路購料委員會辦事細則）（第　條）本細則依據廣東建設廳三鐵路購料委員會章程訂定之、（第二條）本委員會會議主席採輪席制、（第三條）本委員會、除日常事務、經由常務委員辦理外、餘均以會議表決行之、（第四條）本委員會、除委員外、應置左列職員、（一）購料員若干人、（二）驗貨員若干人、（三）文書科員一人、事務員二人、（四）會計科員一人、事務員二人、（第五條）購料員依本委員會章程第三條之規定、由本委員會臨時指派之、辦理以下事務、（甲）關於調查物料品質價目事項、（乙）關於調查物料來源用途事項、（第六條）驗貨員、依本委員會章程第三條之規定、由本委員會臨時指派之、辦理以下事務、（甲）關於收驗物料貨式價格事項、（乙）關於檢驗物料種類、重量分配事項、（第七條）凡被派前二條之人員、不得同時兼任購辦及驗收事務、（第八條）科員秉承常務委員之指揮監督、分理各科一切事務、事務員承科員之指揮、辦理所屬一切事務、（第九條）文書科員職掌如左（甲）關于典守印信收發文件事項、（乙）關於編製議案、辦理稿件、及保管卷檔事項、（丙）其他屬于一切文書事務、（第十條）會計科員職掌如左、（甲）關于本分會所有收支賬目事項、（乙）關于編製各種預算決算書表事項、（丙）關于紙張器具購置事項、（丁）關于編列單據賬冊、及保存事項、（戊）其他屬于會計及庶務一切事項、（第十一條）各科員辦事程序、如有應行訂定、或改革事宜、由常務委員決定辦理、（第十二條）本委員會對外文件、均以委員連署行之、（第十三條）現定職員名額、如將來事務過繁不敷分配時、得由常務委員推出委員會議議決添派之、（第十四條）本細則未盡事宜、得隨時由本委員會、呈廳增訂之、（第十五條）本細則由本委員會通過、以廳令施行之、

陳濟棠抵省

（本報專訪）國民革命軍第十一師長陳濟棠、前奉派赴俄國考察、現經回國、抵滬多日、業誌前報、昨日由滬乘搭寶輪抵省、同行者有該師政治部主任林翼中云、

農工廳令簡英甫等 清理礦務公司積欠薪餉

地利礦務公司積欠工人薪餉一案、前經農工廳令飭迅開會議、將所有積欠薪餉、盡行繳廳轉給、但限期已過、仍未遵照辦理、該公司工人、再行具呈派代表到廳、請求責令該公司監督簡英甫從速清理、當經農工廳傳集簡英甫到廳究問、據稱該公司乃股份有限生意、非全關彼個人之事、現各董事皆屬一時殷商、對於此區區三數萬金、當無難措置、乃各皆置之不理、商個人實無辦法處置、現在惟有由農工廳令該公司董事等、照所欠工人薪餉攤均、每勢一份、以清此項、限至七月底以前繳交農工廳、由廳轉發工友及警察護隊等代表簽收、以後作兩清薪餉清完等語、馮廳長以簡英甫所稱由各董事均攤墊款一節、事屬可行、即已令該公司董事簡玉階、陳廉伯、陳廉仲、陳蒲生、梁培基、招德舍、黎耀貞、陳麗泉等、遵照辦理云、

陳長樂接充廣東交涉員

（覺悟社）國民政府外交部以派廣東交涉員陸敬科、呈請辭職、外交部長伍朝樞、特呈請國民政府任命陳長樂接充、經奉國民政府明令、照准委任、昨十一日外交部己咨行省政府查照云、

對英經濟絕交委員會改組後宣言

各界對英經濟絕交委員會、現已改選完善、于昨開卅九次會議、通過向各界民衆鄭重宣言、茲錄如下、自鴉片戰爭之後、英帝國主義者、挾其侵畧之野心、壓迫我國八十餘年、未嘗有一天停止過、「五卅」慘案發生、英帝國主義之兇相更爲暴露、香港工友和學生們因此奮起而與帝國主義搏戰、空前之省港罷工罷課、於是乎爆發、相搏年餘、封鎖香港、使英帝國主義受莫大之創傷、無窮之損失、後來因爲戰畧上之必要、變更策畧、由直線的進攻、變爲橫的擴大、爲適應這種戰畧的實行起見、所以就有本會之成立、我們知道帝國主義之所以敢于如此猖獗、實在藉賴有殖民地和半殖民地供其掠取原料、作其貨物之銷場、由是帝國主義之資本愈厚、則其所造成之罪惡愈深、可是他們的經濟命脈、實在給被壓迫民族扼着、所以經濟絕交、事實上足以制帝國主義者的死命、我們認定經濟絕交是我們反帝最有效、而且必要的戰畧、我們很慚愧、因爲過往的工作、雖不能說是全無、可是我們總慚愧未能充分表現、自清黨運動發生之後、我們的注意都集中於清除叛黨叛國的共產党、本會會務也不能不因此而稍爲遲滯、可是我們反帝的決心、反帝的勇氣、是永不變、永不毀的、現在背叛黨國的共產黨經已肅清、南京政府亦已正式成立、黨政府的基礎經已穩固、共產黨已沒有能力、而在這國民革命最緊張的時期、北伐軍克復徐州當中、日帝國主義竟悍然不顧、爲維持其垂斃之工具奉系軍閥後盾、出兵華北、和月前英帝國主義增兵上海、前後相照、同時英美帝國主義亦藉口保護僑民、紛紛派兵來華、企圖阻止北伐軍的進行、在這嚴重形勢之下、我們固然看得很清楚、帝國主義向我們進攻的戰線、是聯合一致的、因此我們反抗的力量、也應該聯合一致、而且要特別加緊、我們既然認定經濟絕交是我們極有效的武器、所以我們應繼續擴大反帝的戰線、繼續擴大對英絕交對日經濟交以制帝國主義的死命、而促其敗亡、我們在這工作繼續開始的期間、鄭重向親愛的各界革命民衆宣言、我們反抗帝國主義的運動、是不能停止半個時辰的、因爲帝國主義向我們的壓迫、是沒有停止過、而且加緊、我們應該一致團結起來、運用我們經濟的武器、抵制英日的貨物、拒絕英日的貨幣、更從積極方面擁護南京的中央黨政府、完成北伐、完成國民革命、打倒帝國主義到底、我們謹以至誠鄭重宣言如上、

拿獲藉名農軍圖謀反動之冼江

反動份子冼江、在西江藉辦理農會名義、派出各縣反動分子、組織農軍圖謀反動、團因黨部、散佈反動宣傳、縱容共產分子、種種不法、迭經西江各屬團體紛紛控告有案、昨軍政督察委員會、特令廣東守備軍第一團嚴團長、將冼江拿解究辦、嚴團長奉令後、查悉冼江在省、特派士兵會同警察、將其拿獲、解交警察二區分署、轉解軍政督察委員會云、

中央軍校招考軍用化學生

中央軍事政治學校校長蔣中正、對于彈送高級班軍用化學研究科學員、曾呈請總司令部送員赴考、茲探其招考章程如下、第一條、本科開設之宗旨、在養成化學兵器之技術、將校修業期限、預定爲三個月、第二條、學員之選取方法如左、一、本校各期畢業生、二、由本校呈請總部派正式軍官學校出身者、第三條、本科定招生人數六十名、預定、係第一項中、取六十名、第二項中、考取二十名、但以上兩項考選、不能足額時、由各專門以上學校畢業生考取、第四條、考試科目、普通學、政治學、其非軍官投考者、須加考軍事常識、普通學以初級中學畢業爲標準、分數學、物理、化學、外國文、四種、外國文得由投考者自由報考、英、德、法、日文中一種、第五條、考試日期、第一屆學生、預定七月二十日上午八時起、於省城南堤、高級班考試、第六條、入學日期、第一屆學生、預定八月一日入學、第七條、待遇、入學各軍官待遇、如其原屬階級由原屬機關支給、普通學員、待遇伙食零用費具、參照黃埔例辦理、第八條、報名手續、報名時須照印就格式填寫學歷表一份、並呈交憑、或相當之証明書、及四寸半身相片一張、第九條、報名處省城南堤高級班、黃埔平岡公園前兵器研究處、

增加軍委會組織大綱之條文

中央政治會議、昨咨國民政府文云、案查國民政府軍事委員會組織大綱、業經公佈在案、茲經本會議第一百零八次會議議決、增加一條、其條文爲戰事最高軍事長官、如國民革命軍北方總司令、西北國民革命軍總司令、均得出席於中央軍事委員會常務會議、相應錄案、咨請政府查照、補行公佈、此咨

臨死挣扎之武漢近狀（續）

由是對汪發出種種不滿之論調、前此之熱烈歡迎者、漸又肆其攻擊矣、汪等處此進退維谷之環境中、其應付至爲困難、除束手待斃外、必無方法以善其後也、

（二）軍隊反共產之醞釀　兩湖爲共產黨竊穴、其跋扈情形、遠非他處所能夢見、復以流氓地痞、乘機活動、不論何人、苟加以反革命、或土豪劣紳、資本家等名詞、即可沒收財產、驅逐政府職人員之家屬財產、亦被牽累、何健家屬在湖南、爲共產黨人壓逼、人所共知、即夏斗寅此次討共之決心、亦由麻城縣黨部將夏在籍財產、全行沒收、此外劉佐龍部下、多舊式軍人、其殺戮革命及土豪劣紳之惡名而身家不保者、尤指不勝屈、怨毒既深、故兩湖軍人、對於共產黨、言之無不切齒痛恨、且湖南省政府改組後、政權完全操於共產份子之手、共產黨人如凌炳夏曦蕭維鍵等、於政務黨務完全把持、唐之省政府主席、徒擁虛號、唐父素性不羈、吸煙賭博、又爲共產黨人所攻擊、失其行動之自由、其父憤然、以不孝子責之、在唐初意、以爲敷衍共產黨、免其搗亂、可以保持其固有之地位、豈知共產黨分子得勢後、唐固有地位、既然失去、而家人父子、反不能寧居、其痛恨共產黨分子、蓋情理所必然、不過唐以陰謀著稱、作事全不露面、但已早有改組湖南省黨部及省政府之計劃、名單亦經唐指定、霹靂一聲、而湖南清黨運動遂以發難、當時武漢僞黨部、遂派陳公博譚平山、周鯨山三人、往湘查辦、鮑羅廷亦隨行、不知甫抵岳州、即爲軍隊拒絕、不能前進、後譚鮑二人回漢、始由陳周二人、負責調解、當即由湘省方面提出改組省黨部及省政府爲條件、漢政府一一承認、而湖南清黨遂告成功、時唐在豫、猶電飭所部服從政府命令、漢政府方面、亦不知此場把戲、爲唐所搬演也、唐所部第八第卅六卅六三軍、既於共產黨主張肅清、劉佐龍所部十五軍、亦具同情　當夏師進攻武漢、抵汀泗橋時、爲五月十六日、武漢至爲震動、第十五軍副軍長耿丹、在中央銀行對人談及、謂此次夏師稱兵、武漢駐軍、皆有諒解、戰事可不至發生、武漢衞戍司令李品仙、（第八軍軍長）已奉軍事委員會命令所有武漢軍警及工人糾察隊皆受衞戍司令節制、擬於十七日正午十二時、檢閱工人糾察隊、即乘機奪取槍械、後以消息洩漏、其事遂寢、然而肅清共產黨之主張、蓋爲武漢軍人所同共具之心理矣、

（三）黨務之紛亂及農工團體之橫暴

鄂人最缺乏革命犧牲精神、惟乘機漁利、是其本性、當革命軍初抵鄂境、所有沿途人民、當驚疑避匿、所謂黨部同志、亦不見一人、迨武昌既下、全鄂底定、省市黨部旗鼓大張、湖北省黨部中堅人物爲董用威李漢俊張國恩劉希禹錢介盤等、董用威錢介盤爲共產黨分子、李漢俊則先入共產黨後退出者、人甚投機、漢口特別市黨部中堅人物爲詹大悲劉叔李午雲宛希儼李國煊丁覺羣等、除詹外皆共產黨分子也、省黨部諸人既具壟斷湖北政權之野心、尤以共產黨分子、欲一手獨攬、而必須取得羣衆爲武器、故於縣市黨部之組織、均派共產黨分子充任、在省黨部則每辦一事、每提一議、必示意下級黨部通電擁護、下級黨部每有所要求、省黨部必一一答應、關於民財兩政長官之更動、每每由縣黨部呈省黨部轉咨省政府照辦、而下級黨部遂對地方政治任意把持、政府既無權過問、而人民受壓迫者、亦無可伸訴、省黨部又規定各縣黨部經費　滿三百人以上、由縣署月撥經費五十元、由是各縣黨部濫收黨員、流氓地痞、皆滿口同志、不足論虛報名額、故各縣党部黨員動輒盈千累萬、既可誇黨務發達且每月黨部常務委員得千百金供其浪費、又可藉爲干涉行政、壓逼人民之工具、克復武漢以後、鄂省新興事業、蓋莫有善於辦黨者矣、其在武漢方面黨員、則滿口革命、以口號關聲韻悠揚、貼標語則手段靈敏、以開會爲常課、以巡行爲本業、否則指斥爲反革命矣、至於作工農運動之共產分子、其手段比辦黨者爲更無所不用其極、

（未完）

一頌苦痛……戒煙藥精

斷引確是名不虛傳……一旦消除淨盡……功誠沒齒不忘也　北江佛崗羅明溪恭頌

（證書章程函索即付買上一打七折零沽照減）

買法　凡服煙日一錢內買五元二錢內十元三錢十五元一錢統服多服推

總會處　廣州惠愛中路昌興新街址會醫院

辭件聲明

啓者敝公司現已將買賣手吳耀庭辭退以後其個人行動概與敝公司無涉特此聲明　十五 十

廣州市萬福路中山汽車用品公司啓

招投改良路面工程

長堤由維新路口起至天字碼頭止全段改鋪瀝青路面工程現定期七月二十一日星期四下午二時在本局再投如有意願投承者即到局建築課取閱章程圖式屆時落票競投可也此佈

廣州市工務局啓　午七四

緊要啓事

茲有自稱本路股東一份子鄺參修投函本公司稱鄺人等串同車上員司營私舞弊云云查鄺參修是否本路股東一份子不得而知但既謂鄺人等營私舞弊何以不指出舞弊証據又不書明鄺參修住址以備傳訊函由何處寄發均不得而知顯係奸人挾恨意圖中傷本無辯論之價值惟事關名譽不得不查究以明是非茲限鄺參修於日內到本公司對質否則將來查獲其人定送法庭究辦決不寬縱特此聲明

粵漢鐵路稽查員　張漢雄　盧葦航　鄧子衡　黃冠卿　伍勵氏　傅衡才　陳尹甫　等謹啟　十七 七

省青年部夏令黨童軍領袖訓練所啓事

本所招生簡章原規定本月九日截止報名茲因各地學校來函要求展期者日有多起爲採納此種要求便利各縣市有志投考之青年起見故特展期五天至十四日截止報名　六 二天

中國國民黨中央黨務學校籌備處通告第一號

爲通告事本校招考學生委託各省各特別區正式黨部辦理在案茲因各省區初試考取學生有不能如期報到者故舉辦覆試勢非延期不可本校籌備會議旋於本月二十八號開會議決甲組覆試日期改爲七月十五號與本校直接招生考試同時舉行特此通告　六 五天

財政部緝私總處廣告

本處緝獲運私船隻及私貨充賞茲定於本月十五日十二時在南堤本處招商公投以超過底價最高者得所有貨物種類底價定額及開投章程隨時來處取閱屆時來處競投可也此佈　七 七

遺失證章告白

鄙於本年六月二十八日在港被匪摸竊衣袋失去銀包一個內貯廣東軍事廳發給第二號職員顏色證章一枚一併失去除呈報註銷外特登報聲明作廢此布

建築廳慶兵房畫圖師林英啟　四 五

廣東兵器製造廠啓事

本廠現因安裝總發機需用機器土木電機各專科技師及有經驗之監工工目與熟練工人數名工作時期由八個月至二個月如有志願就斯席者希即開具姓名履歷及証書等寄交本廠工程師室接洽一切聽候廠長委用可也此佈　四 七

明星影戲院啓事

敬啓者閱七月一號公評報載有公安局搜捕明星戲院反動派一則不勝詫異敝院始終并無搜查所載各節全屬子虛該報竟敢捏造實論實欲希圖搆陷犯意顯然若不有以懲辦敝院工友同人實有莫大危險除分呈軍政督察委員會暨公安局及法院提起公訴賠償連帶損失另由敝院工友分投報告機器總工會請求維持外用特登報表明眞相邦人君子幸垂鑒焉

司理人鄭幼寅上

中華民國十六年七月四日　○四 十

大新公司大減價

二十天由六月初一起

買平貨請快來

魯南戰事近勢

▲革命軍調鐵甲車助戰 ▲張褚赴濰縣督師

▲前方戰訊、八夜革命軍賀耀祖部與魯軍徐源泉部在小汶河沿岸激戰、魯軍死傷甚衆、津浦路正面王天培部由吳村沿鐵路之東抄擊南驛魯軍側面激戰、魯軍向北潰退、革命軍佔南驛、魯軍前鋒爲東北騎兵、革命軍已調中山鐵甲車抵徐州、北上衝擊、因陳調元部與祝祥本部接觸後、膠東震動、濟南魯軍馳赴濰縣增援、濟南防務由孫傳芳部接任、現革命軍便衣敢死隊密佈膠濟路附近、魯軍一夕數驚、張宗昌已備向黃河北岸總退却、協助奉軍保守京津、

▲南京電、中山號鐵甲車由隊長王佐華、八日北開利國驛攻魯、

▲張宗昌七夜帶衛隊二千由濟南赴濰縣督師抵禦陳以桑、

▲張宗昌任褚玉璞爲東路總指揮、率師討陳以桑、

伍朝樞對外記者演說

▲抗日出兵 ▲裁厘加稅 ▲關稅自主

▲八日午、伍朝樞招待中外記者、伍演說、國民政府對各國、希望以平等相待、維友好關係、然須互相尊重、日本素與中國友好、近因出兵發生問題、希望其速覺悟、伍又稱、裁厘加稅、原定八月一日起實行、現將改爲九月一日、

▲外交部長伍朝樞、八日招待外報記者、伍氏向各記者演說、略謂國民政府、極願與各邦友好、但如各國對中國內外政治、橫加干涉、則斷難容納、因此常引起一部份外人之誤會、至於此次抗議日本出兵山東、伍希望將有妥善辦法、使不影響中日親善、伍氏又宣佈、關稅（除奢侈稅外）將於九月一日起、改徵值百抽十二份半、并云於十八個月內、實行關稅自主、厘金制已宣佈取消、兩月內可實行、

國外電訊

日帝國主義增兵山東警耗

由大連派日兵二千名往青島………由日本派陸軍鐵路工程隊及電報生一百名往青島………泊青島日艦七艘………水兵九百名在青島登陸………日海陸軍部佈告………

九日東京電 日本陸軍省佈告、謂日本政府現又已決定派兵二千名、由大連往青島、并由日本派出陸軍鐵路工程隊及電報生一百名往青島、又據青島無線電消息、言該處局面安謐、但青島西南六十里之諸城、現有黨軍約二萬人、則令青島人心頗覺驚惶、刻下寄泊青島之軍艦、計有美艦十五艘、日艦七艘、華艦七艘、意艦兩艘、及英艦地士八治號一艘云、

十日東京電 日本海軍省佈告、謂昨日有日本海軍九百名、在青島登岸、執行警備職任、以待大連軍隊到防、又外務省人員稱說、山東目下局勢嚴重、外人商店均已關閉、但現目并無大戰爭發生、

三國軍縮會消息

九日日內瓦電 軍縮會議專門委員會報告、謂英國提議一萬噸巡洋艦十五艘、配以八寸口徑巨砲、及小巡洋艦五十五艘、配以六寸口徑巨砲、驅逐艦問題現已妥協、驅逐先導艦最高噸位、定爲一千八百五十噸、驅逐艦定爲一千五百噸、砲徑最大五寸、年齡定爲十六年、至於潛水艦最大噸位、定爲一千八百噸砲徑五寸、

又電云 日本代表已發出宣言贊成美國推出最小額位、爲磋商之基礎、應使迅速完成會議之務、并謂英美兩國、如以四十五萬噸爲輔助艦爲基礎、日本則允取三十萬噸云、

八日日內瓦電 軍縮會議日代表齋籐氏、對於毀滅艦噸位額數提案、尚未表示意見、關於潛行艇方面、英代表之提案、主張分爲六百噸至一千八百噸兩等裝置、潛行艇內之大砲限五寸口徑、此種潛艇限適用至十三年爲額、（按一九二三年八月十七日華府會議所簽之減軍條約、已定各種軍艦適用時期限十三年、）美代表宣稱如噸位額數之限制各種艦適用期限戰艦種類之編列及依據華府會議而定之「最後各國海軍軍力之限制」等提案如得有關係各國之同意而取決、則美代表對於英國此項潛行艇限制之提案、當必同意云、

十日紐約電 合衆通訊社華盛頓電訊、美國國務部對於英代表日內瓦會議所提出之六十萬巡洋艦噸額、深表懷疑、因當華府會議時、關於輔助艦噸額限至四十五萬噸之決議英國曾表同意、

十日日內瓦電 軍縮會議美代表執臣氏曾得美政府訓令、略謂華盛頓政府對於英國所提出之英美輔助艦限噸額、若超過四十萬噸、鮮實利可言、至於英國所欲提出之縮小主要艦計劃、即每艦降至三萬五千噸以下、美政府甚表贊同 惟未可猝爾實行耳、

德國東境砲壘已被拆毀

十一日柏林電 德國東境砲壘、經照昨年德司令波路士、及凡爾賽聯軍軍事委員與協定、現已毀拆告竣、并經中波士約同陸比軍事專門家、到場察驗、

歐美銀業界在美會議

▲該會議結果 ▲將維持法金融

九日紐約電 歐美銀業界、在華盛頓會議、赴會者有那文（英）士濟（德）士杜郎（美）李士（法）、其會議程序、包括討論處置英國國家銀行、法國家銀行、及其他各大銀行之金幣準備金、紐約時報評論、該會議結果、將維持法金融、及維持佛郎云、

德國風雨爲災

▲損失七十餘萬 ▲溺斃百餘人

九日柏林電 杜拿十頓附近之著名游歷場所、順士威沙爾地方、昨發生暴風大雨、加以洪水、居民溺斃者踰百、損失約七十五萬金元、是役二小河急流陡漲、山谷民居、被冲漂沒者百餘家、廖晏鐸村全被洗去 巴忌沙巴鎮半部被毀、

蔣總司令就職及出兵北伐週年紀念宣傳大綱

（一）蔣總司令就職時及出兵北伐前之時代背景

七月九日、是中國國民革命軍蔣總司令就職週年紀念日、我們革命的民衆、應該以民衆的資格、對于總理之真實信徒、國民革命之實行者之蔣總司令、要有正確的認識、和竭誠的擁護、我們已昭蘇的民衆、尤其是在兩湖治下之民衆、應該要知道、軍閥治下之省分、所以能夠脫離軍閥的壓迫、和土豪劣紳之侵蝕、而能享受國民的權利、完完全全是中國國民黨領導下之國民革命、和身任北伐艱鉅工作之蔣總司令之勞績、

革命的民衆、我們試回想去年今日總司令就職之時代背景是怎麼樣、即是所謂地大物博之中國、環境是怎麼樣、我們可先從北京說起、當時是段賊的執政府被逼走了、所謂奉吳相投之直奉合作已經實現了、郭松齡倒戈後之張賊作霖、本已一蹶不振、居然與直系合作了、爲禍兩湖的吳佩孚、本已棲息雞公山不問政事、到那時居然再起、與奉軍合作、在北京會面、在南口打退國民軍耀武揚威了、這一些事實、完全證明中國之反動勢力、已形成一個强固的反動局面、這即是一方面是中國內軍閥的大聯合、開始向革命軍壓迫、一方面是國外之英日帝國主義、因其走狗張吳之聯合、得以維持他們在華的特殊利益、

我們再看看東南方面之反動形勢是怎麼樣、擁有五省聯軍總司令的頭銜之孫傳芳、還安安穩穩坐在他的寶座上、中國精華之東南五省、還任他魚肉、五省的民衆、還在他所謂三愛主義下、被迫和騷擾中呻吟着、

西北方之形勢、更是糟糕了、中國國民革命之同情者之國民軍、因經不起直奉兩方之聯合壓迫、而放棄南口、退入五原、北方的革命勢力、遂完全消失、致釀成張吳自大稱雄、和對南用兵之野心表示、

密邇廣東現在還在水深火熱之中之兩湖、當時因爲還在吳賊治下、種種苛捐雜稅、死死地把鄂人控搭着、湘邊之趙恆惕、復受偽命南下、向湘南壓迫、那時的革命根據地的廣東又是何等的危險、中華民族之解放前途、又是何等的渺茫呵、

在這樣反動形勢壓迫之下、在這危險局面之中、努力革命、百折不撓之蔣總司令、便負起國民革命之責任、秉承中央黨部國民政府之付托、應四方被壓迫民衆之請求、奮不顧身的就總司令之職、領導北伐了、我們試一追憶、當時之時代環境、我們想想不是真正的國民黨員、三民主義的信徒、能如是的負起國民革命的重担來麼、這點就今日革命民衆在這週年紀念中應該要認識之一件事實、

（未完）

要聞

省黨部請討伐武漢之要電

（覺悟社）省黨部昨九日電請中央下令討伐武漢共產政府云、萬急南京中央黨部、國民政府、蔣總司令、各級黨部、各報館轉各界民衆公鑒、本黨自誓師北伐、時僅數月、賴總理之靈、同志之力、克復閩漢、進逾長江、國內軍閥、勢已窮蹙、帝國主義根本動搖、方期完成北伐、統一中國、本黨之黨綱政策次第實現、不圖當此重要關鍵之際、黨內反動份子、勾結中國共產黨、竊踞兩湖、摧殘民衆、假本黨之名、行共產之實、施用種種陰謀、以篡奪本黨政權、消滅本黨歷史、阻撓北伐、破壞革命、詆毀我總理、誣衊我領袖、尤復殘殺我同志、壓迫我人民、羣情震憾、社會騷然、禍遍湘鄂、毒流海內、其喪心病狂、一至于此、苟不大張撻伐、根本剷除、則除惡不盡、縱敵堪虞、黨國前途、實足爲慮、經本會于齊日執監委員及各部聯席會議、決議電請中央下令討伐、並促各級黨部、各民衆團體、一致通電聲討、以解人民痛苦、以除黨國隱憂、本會同志、誓以全力爲後盾、以除本黨之公敵、以促党基之鞏固、謹此電聞、中國國民黨廣東省執行委員會佳印、

✱ ✱ ✱

汪精衛孫科叛黨禍國之明証

▲汪精衛已正式加入共產黨 ▲孫科搜括人民財產已達千餘萬

（本報特訊）汪精衛、孫科、於本黨未舉行清黨以前、本乃本黨之領袖、此次陡然變態、甘受破壞國民革命之共產黨指揮、民衆對此、多有懷疑、現有某重要機關要人、由法國回粵、據稱在法國時、據友人傳說、汪在法時、確已正式加入共產黨、其加入地點、即在巴黎、似此、則汪之叛黨、因有所因、而其人格之卑劣、可見一斑矣、又據有由武漢逃回粵者報告、謂自汪孫二人到漢後、所有一切爲民衆謀利益之政治設施、全無顧及、孫氏則惟有盡量向民間搜括財產、以供其個人之慾壑、並探得孫科每月私入所得、不下二三十萬、除將絕少數用去外、其餘每月必將此大宗款項、匯往美國之潘市某銀行存儲、現統計孫科由在粵時起、至最近止、存於該行之款、已達一千餘萬美金云、

編者按、此稿與本報所載臨死掙扎之武漢近狀一段詳畧互異、不厭求詳姑並錄之、

廣州特別市清黨委員會啓事

茲定期本月十二日（星期二）下午二時在文德路監察院三樓本會辦公廳開談話會解釋清黨事宜屆時本市所有特別黨部（廣州特別市黨部除外）及特別區黨部暨所屬各級黨部執行監察委員務須一律出席除分別通告外特此佈聞

政治分會解決工商糾紛辦法

昨十日政治分會爲解決工商糾紛案件事、函覆省政府云、逕復者、案准大函開、據廣州市商民協會鹹魚行分會呈訴農工廳調處無方、請依照約會第二十二次會議決議案辦理一案、請將關於此案前後議案錄發、并嗣後關于調處勞資糾紛、應否由農工廳會同實業廳辦理、請示遵等由准此、查此案前經本會第二十二次會議、議決工商糾紛、由農工廳會同實業廳調處、旋據農工廳呈稱、工商糾紛、無會同實業廳調處之必要、請察核示遵等情、復經本會議決、除較重要案件外、如擬辦理、由准前由、當經本會第三十七次會議議決、嗣後工商糾紛、以由農工廳判斷爲主、如有特別情形、交實業廳會同判斷、不在此限、在案、相應錄案函復查照、并希轉飭農工實業兩廳知照爲荷云云、

總部保護教民教產之通令

昨十一日國民革命軍總司令部、通令省政府云、爲通令事、案據政治訓練部呈稱、爲呈復事、竊奉鈞部交下中國耶穌教自主會全國總會會長俞國楨、呈爲福建莆田縣黨部暨該縣商民協會霸佔教堂、毀壞物件、種種非法壓迫、檢閱原呈、請予查辦一案、奉批交政治部核辦等因、查人民信教自由、于不妨害本黨主義政策、與政治秩序之下、凡屬教民教產、應一體予以保護、以示大同、該耶穌教自主會全國總會會長俞國楨、呈轉該分會董體遵達等呈稱各節、如果屬實、任令相率效尤、不獨示不廣、抑且易起糾紛、擬請鈞部咨令各省軍民長官、嗣後如有霸佔教產、壓迫教民等事情、亟應絕對禁止、各教民亦不得恃外人爲護符、動輒干涉外事、或有欺壓平民之舉、倘有糾紛、各該管官廳、務須依法持平處理、以昭公允、所擬是否有當、理合具文呈復、仰祈鑒核辦理、實爲公便、等情據此、除批示外、合行令仰該省政府即便轉飭所屬 體遵照此令、

各界籌備紀念蔣總司令就職及北伐週年第一次會議

（東亞社）昨十一日下午二時、各界代表在省黨部秘書處開慶祝國民革命軍蔣總司令就職及出師北伐一週年紀念之籌備會議、列席者各界團體代表六十餘人、主席易健全、紀錄王天定、首恭讀總理遺囑、次主席宣佈開會理由、述發起慶祝國民革命軍蔣總司令就職及出師北伐一週年紀念之意義、討論事項、（一）定名、（議決）定名爲廣東各界慶祝國民革命軍蔣總司令就職及出師北伐一週年紀念大會、（二）日期（議決）定本月廿五舉行、（三）關于舉行紀念之辦法案、一、應否請蔣總司令部是日舉行閱兵、（決議）先徵求總司令部意見 如總司令部同意即可舉行、由民衆運動委員會向總司令部接洽、二、大會應定何時舉行、（決議）定是日正午十二時開會、一時巡行、三、應否舉行提燈會、（決議）應于是晚舉行提燈會、四、舉行提燈會辦法、（決議）所有燈式由各團體機關自備、于三日前須到籌備會報告、于是晚七時在中山大學操場齊集、八時出發提燈、如有欲加插鑼鼓獅子音樂化裝各項 律歡迎、並登報通知、但不許帶武器、五、通告全市商店 律掛旗並懸慶祝燈籠由公安局通告、如不掛旗者處罰公債票五元、（議決）通過、六、通告各團體于是日一律休息一天、以誌慶祝、並由各團體自由組織演講會、（決議）通過、七、請航空處于是日派飛機散放傳單、（議決）通過、（四）關于經費如何籌集案、（議決）所有認捐由大會定額請各團體機關如數照交、至于預算多少俟下次會議再行討論、（五）關于籌備會之組織及推舉各團體分任工作案、（決議）總務部正主任民衆運動委員會、副主任總政治部、文書股主任省黨部秘書處、會計股主任總商會、庶務股主任省黨部庶務科、交際股主任女權運動大同盟宣傳部正主任省宣傳部、副主任市黨部、編輯股主任新聞記者聯合會、演講股主任總政治部、固定演講廿三廿四、流動演講化裝演講由該股主任支配、設計股正主任廣東總工會、副主任機器工會、佈置股主任革命工人聯合會、籌款股主任總商會、糾察股正主任公安局 副主任廣屬警備司令部、提燈部正主任廣東總工會、副主任守備軍幹部教導隊、市學聯會、佈告股主任省港罷工委員會、總務股主任新聞記者聯合會、招待股主任中大政治訓練人員養成所、市黨部、童子軍、各股股員由該股主任聘任、聘任後須報告籌備會、（六）關於第二次籌備會議日期案、（議決）定本月十三日（星期二）下午二時開第二次籌備會議云、

雲南改革始末

李宗黃談話 范石生束裝待命

（本報專訪）滇軍代表李宗黃奉蔣總司令來粵、與李總參謀長商議出師計畫、記者走訪之于旅次、關於滇事解決龍雲之事頗詳、茲述之如下、李代表云、雲南於唐未死前、由余介紹范石生與胡若愚內外聯絡、一致擁護國黨、從事改造滇局、胡若愚與余同學、且於民十桂林北伐時、曾親受先大總統教訓、故夙具革命思想、曾一面派代表至南昌輸誠國民政府、服從蔣總司令、一面即與龍雲、推倒唐氏、並正式派張西林李琛代表到寗、切商擁黨討共辦法、後因龍雲仍師唐繼堯故智、頗有反革命行爲、胡若愚乃承政府意旨、用非常手段將龍雲軍隊繳械、中央及蔣總司令甚嘉其力顧大局、且有革命精神、乃命余代表返滇、爲同統一軍政、出師北伐、並切實發展黨務刷新政治、此次過粵、係參觀廣東各種新猷、及承蔣總司令意旨、與李總參謀長商議、火速令十六軍范軍長即日加入北伐、現接范軍長回電、已決於本月十號以前、全部離廣西平馬東下、集中某處待命、余因任務已完、于今日下午二時返滬入滇云云、又一消息 范軍長石生大部已開赴潯江聽候命令、范軍長爲指揮便利策劃周詳起見、昨亦由南寧移駐於平馬居中策劃云、

✱ ✱ ✱

建設廳長陳耀祖巡視韶坪公路情形

八日到韶關……九日宿桂頭……十日抵樂昌……十一巡槽坪

廣東建設廳長陳耀祖、八日率同該廳職員出巡韶坪公路、視察工程、廳務委由秘書呂燦明代行、業誌前報、聞該廳接李科長由樂昌來電、佈告陳廳長巡視情形、其電云、建設廳呂陳秘書、區科長均鑒、廳長齊（八日）抵韶、佳（九日）沿途視察工程、寄宿桂頭塘、本日安抵樂昌、明晨出巡槽坪段、特聞、華叩、灰（十日）印

民智

新經濟學 盧森堡著 胡漢民先生校訂 陳壽僧先生譯 實價大洋一元二角

盧森堡是爲世界革命犧牲的偉人，又是社會主義經濟學第一流的學者。其理解之精銳，可以說是當世無敵。此[illegible]

最近

孫中山先生哀思錄 定價一元二角

馬克斯與社會史觀 定價大洋一元二角

社會主義史 胡漢民先生譯 定價大洋一元二角

確德醫 廖麗中

弟因前患內傷百醫無效迫得吸烟成引無法戒脫今春歸服廖醫生藥精確二天斷引并無痛苦刻數月并無別病發生且身體亦較壯實深感激也

廣寧江子群恭頌

黨事宜、概歸本清黨委員會統一辦理、本市各黨部務于即日（十五日）起停止黨員入黨及轉移登記、并將黨員名冊移交本會審查、除分函通知外、特此佈聞（本會辦事地點在文德路國民政府監察院舊址）一四一 天

……銀行
一年存欵 週息六釐　六個月存欵週息五釐十
三個月存欵 週息四釐　零星儲蓄週息五釐
往來存欵 週息二釐半　長期存欵利息從優
（行址南路太平）（電話）總局一三七

華美烟草公司本外埠代理公鑒

逕啟者本埠外埠販烟工會日前向各公司要求補助欵項烟販亦係營業性質同是商人以商抽商實屬無理之尤近舉明令增加烟稅各公司負担倍重對於此等額外苛索更難承認前經敝會同人大會公決嗣後關於販烟工會補助欵項一律停止付給早已通告各公司照案遵行不得違背致干重罰並應通函本市及各埠各公司代理知照嗣後不得代公司付給此種欵項各代理亦不得私自付給以杜破壞除分函外特此登報週知請爲愼重遵守事關全行公決議案例在必行幸勿藉辭故違倘一經發覺各該公司亦不能庇護也

廣州市商民協會烟草行分會公啟 十六 一

介紹婦科專家關相和女醫師

關相和醫師醫學淵深素爲醫界所推許病者所信任夏葛醫科畢業後歷任博濟柔濟等醫院專職復遊學美國專研究婦科產科年前歸國仍充柔濟醫院婦科主任兼夏葛醫大教務長茲因同人所敦促特設醫務所於本市太平南路四十八號電話總局五九一鄔人等特爲介紹俾求良醫者知所問津焉

介紹人　鄺嵩齡　司徒朝　曾子嚴　鍾榮光　黃啟明　梁煥眞　鄧彥華　達保羅 三 五 十

財政部緝私總處招投海華輪船廣告

本處奉財政部長令將海華輪船一艘招商投承擬定底價毫銀四萬元定於七月十四日正午十二時在南堤本總處內公投以價高者得合行登報廣告無論商民人等屆時來處競投可也投票章程隨時來處取閱此佈 十三 六

招商承建公安局中座三層洋樓工程 廣告

本局現擬將收發等處中座洋樓拆卸改建三層此項工程全部定於本月十四日下午二時在本局庶務股當衆開投如有意承建者請先期到庶務股行政課取閱圖則章程屆時携帶押票銀中央紙五百元前來競投可也此佈

廣州市公安局啟 十六 九

廣東建設廳公路處開投韶坪公路韶樂段

長途汽車公司本處再行定期本月二十日下午三時在廣衛路本處開投韶坪公路韶樂段長途汽車公司仍照原定底價月餉二千伍百元價高者得專利三年并將章程酌量修改以昭鼓勵如有志願投承者仰即先期來處或韶坪公路工程處取閱章程屆時落票競投可也 十六 四

廣州市財政局廣告

照得本市樂善河南南關三戲院前商均已承辦期滿應即照案開投茲定於七月十六日開投樂善戲院年餉底價毫銀二萬元七月二十日開投河南戲院年餉底價毫銀四千元七月二十一日開投南關戲院年餉底價毫銀一萬四千元除分別佈告週知外特登廣告凡屬市民人等如欲承辦各戲院仰即來局取閱章程屆時分別落票競投可也此佈 〇 十七

國民政府財政部佈告 第四八八號

爲佈告事照得廣東全省及廣西之梧州區域煤汽油特稅前由本部在各口岸設立局卡派員征收在案現擬招商投辦業經核定月餉底價毫洋四十五萬元定期十六年七月二十日一時在廣州市總商會招商投承以認餉超過底價最高者承辦除分函查照外爲此佈告仰各商民人等一體知悉如欲承辦廣東全省及廣西之梧州區域煤汽油特稅即到本部稅務總處號房或總商會取閱章程屆時備具保証金到會認餉競投切切毋違此佈 十七 十六

中華民國十六年七月　日　部長古應芬

◉◉安邦追隨先大元帥三十餘年自前歲先大元帥北上後即息影家園不理外事詎料近有匪徒竟敢假冒安邦名義以募兵爲名四出招搖撞騙實屬胆大已極除函請軍警機關查拿嚴究外合登告白以明眞相

前總統府參軍兼行營警備司令李安邦啓 十三 十七

梧州廣西省立第一高級中學建築校舍招商承包開投工程

本會現招商承包建築高中學校第一期管理院及各科課堂等共七院工程定於七月十五日正午十二時在梧州考棚街本會內當衆開投如有願意承包此項工程者務須先到本會取閱簡章並領去圖則及說明書估計屆時來會競投可也

廣西高中籌備委員會啓 十八 二

國立中山大學暑期學校自然科學科辦事處

招生　報名處 文明路中大禮堂前 二十三

主任 童魁

千頃中學夏令班招生

七月二十號開學請到維新路本校取閱章程報名 五五 十

華仁

中學招男女生 八月廿日考入學試 附設英算夏令班 七月十五日啟課 章程函索即寄 校址西關舊寶華 九 十四

國立中山大學招考本預科新生及插班生

另農林科招考農業專門部學生報名期由七月十五日至八月五日考試期由八月廿二日均在本校詳細章程可到報名處索取或付郵票一角當由郵寄送 十八 三一

南京中學校夏令班招生 男女

預備升中學大學中英數補習班　寫相繪畫寫磁速成班　七月十一號開課　校址南關仰忠街

廣州市立美術學校招生

繪畫科第一二系及藝術師範科各招新生一班另繪畫科第一二三年級擬招插班生各十名八月八號截止報名十號試驗章程備取　校址中央公園 一四 十

本校夏令館

已於七月五日開學舊生中有不及格及新生于下季欲入本校者請速到校補習以免額滿見遺

素波巷培正分校佈 十三 五

私立新亞中學暑期補習班招生 校址文德路

▲學科　國文　英文　數學　▲報名日期　七月五號起

▲開課日期　七月十五日　▲附設英文夜校續招插班生

招商建築工程

本校校園擬建牌坊一座涼亭兩座石路一段准七月十四號開投願承辦者請到本校經理部營繕課取閱章程圖式每份取押圖銀五元依期來校競投可也

中央軍事政治學校校園籌備處 十七 五

廣中醫校招生

現改組四年畢業以符專門學校例呈請備案衛生局考醫生本校肄業生一年以上者共十一人全體入選男女兼收膳宿任便隨時插班暑假新生不收學費章程到取函索郵送校址十二甫西約 十 一

知用中學招生

夏令館：升大、升中、中二、中一、四班，並有選科。

高中文科一、理科一、師範科一年，初中一年新班生、初中二年、三年插班生。男女生有宿膳。

廣州紙行街 十八

上海中華藝術大學招生

本校招考本科一年級生及二三年插班生凡有志願投考者即向上海本校或廣州代辦處索取詳細章程可也考試地點在上海江灣路花園街本校第一院日期第一次八月十日第二次九月廿日廣州代派章程及報名地點在西堤潮州八邑會館內村振華君處 十八 三

中華民國國語研究會立國語講習所招生

（地點）永漢北路市立師範學校內（報名）七月十七日截止十八日收學費十九日開課 十六 三

中國國民黨廣州特別市清黨委員會啟事

本會現已遷往文德路國民政府監察院舊址三樓照常辦公有公文郵件請按址投遞可也 十六 八

廣州報界店員工會啟事

敬者本會暫遷西關新橫街第一號（即十八甫正署對面）各界如惠書函請按址投交爲荷

孫中山先生廣州紀念堂募捐各隊隊長均鑒

查民國十四年三月間由孫先生追悼會籌備委員會推定執事爲募捐隊隊長並將捐冊交請分投募集捐欵於十五年七月間登報宣佈限期結束現查各隊將募得捐欵交同本會者已有多起間或有因地方阻隔未及週知未能將捐冊完繳者尚有多數現在建築紀念堂事宜亟應進行募捐手續自應實行結束茲特再行登報佈達各隊長諸君請將募得捐欵由登報日起至八月三十一日內送交中央銀行彙存取得收條連同捐冊統交本會以憑分別登記望勿再延是所切禱　本會辦事處現設廣東省政府內合併佈達

孫中山先生廣州紀念堂籌備委員會啟

中華民國十六年七月十一日 九 一

大座貨倉出售

啟者本店有堅固涌爽貨倉一大座在河南洗涌中約門牌二十八號闊二十七桁深六大進二十餘丈舖尾近海自有上落石埗頭招財東承買若有合意者請到本店面商或到槳欄街德昌猪肉店內周越波先生面議亦得此佈

河南洗涌中厚昌席店 十五 八

廣東省立第一中學畢業與未畢業離校同學注意

北京一中同學會建議組織同學總會已推代表回粵籌備一切現已就緒定本月十七日下午四時在財政廳前太平新館開成立大會並舉行叙餐會屆期希各同學涖會爲盼 十九 三

廣東省農工廳佈告

爲佈告事現本廳履任伊始所有舊職人員証章自應一律更換前廳証章乃係九角形中心青天白日業已取銷茲本廳制就證章乃係圓形中心青天白日外邊紅地金字所有新舊職員均已給發特此通佈 〇 十九 十

國內電訊

□馮玉祥軍兩路渡河

▲河北奉軍潰退

▲馮軍擬直取北京

▲五日馮玉祥部孫良臣率兵從鄭州渡河、石友三率兵從開封柳園口渡河、即向奉軍進攻、奉軍二團已潰退、臨退時炸毀黃河鐵橋兩節、又吳佩孚之秘書長張竑、已中流彈斃命、

▲馮玉祥因魯方形勢急轉直下、擬乘時攻取北京、七日起馮軍已大舉渡河、預定十五日全軍可渡進、

□政治會議通過

李濟深爲廣州政治分會主席

▲中央政治會議決、以李濟深爲政治會議廣州分會主席、樊鐘秀陳儀爲軍事委員會委員、電催王寵惠來寧就司法部長、並通過吳稚暉提議、凡因反共被緝之黨員、一概取消通緝、

□日本陸續增兵青島濟南

▲日兵改裝加入魯軍作戰

▲大連日兵第八旅十日乘船二艘赴青島、并有駐滿洲野炮兵一團同行、

▲中央社電、日人製奉魯軍衣八千套、已有二千加入奉魯軍與革命軍作戰、

▲膠濟路已入日人掌握、青島濟南間由日軍强迫開車、沿路日軍往來不絕、青島局勢危極、民心不安、中國各銀行均停閉、

□蔣介石就職一週紀念

▲上海電、九日慶祝蔣介石就職一週紀念會、分南市閘北及總商會三處舉行、南市新舞台開會結果、通電擁護蔣介石馮玉祥合作、並請開除汪精衛黨籍、是日工界停工半天、商界亦多停業誌慶、

▲九日下午、各界在總司令部、開蔣介石就職紀念大會、蔣親臨演說、

□馮玉祥裁撤漢沔

▲馮玉祥回汴後、即進行清黨、政治人員概加甄別、武漢所派留守陝汴政治人員、已送回漢、馮玉祥又將武漢所派之西北國民聯軍總司令部政治部長劉伯堅免職、派陝軍參謀長李興中繼任、

蔣總司令就職一週年紀念口號

一、蔣總司令是總理最忠實的信徒
二、蔣總司令是三民主義的實行者
三、蔣總司令是最擁護農工利益的革命領袖
四、擁護最忠實最勇敢的蔣總司令
五、擁護勞苦功高救黨救國的蔣總司令
六、擁護蔣總司令北伐到底
七、打倒日帝國主義的走狗軍閥張作霖
八、肅清欺騙民衆破壞國民革命的中國共產黨
九、槍斃破壞北伐的反動份子徐謙鄧演達
十、打倒叛黨賣國總理的叛徒汪精衛孫科
十一、打倒罪大惡極的武漢共產政府
十二、剷除貪官污吏土豪劣紳
十三、肅清反革命派陳炯明的餘孽
十四、肅清國民黨叛徒自稱左派的投機份子
十五、打倒帝國主義
十六、擁護南京國民政府
十七、北伐成功萬歲
十八、國民革命成功萬歲
十九、中國國民黨萬歲
二十、國民政府萬歲

宣傳委員會

□何應欽加入討漢

▲何應欽抵甯、與蔣介石等面商討伐武漢軍事、聞何部亦加入對漢作戰、

▲夏斗寅部、分兩路集中、一路集中鄂東宿松太湖一帶、一集中鄂南崇陽通城、夏本人兩三日內、由甯到太湖指揮對漢作戰、夏又對人稱、何應欽李品仙劉興均反唐生智、

▲何應欽部第一軍部隊、九日抵甯、聞係由鎮江抵步、將開往鄂省、加入該處作戰、

▲唐生智已返長沙、實行反共、軍隊已開始向下游開拔、目的地未詳、

多男者請服……禮……男子……婦人久不受孕……總局廣東佛山豆豉巷支局廣州太平南路

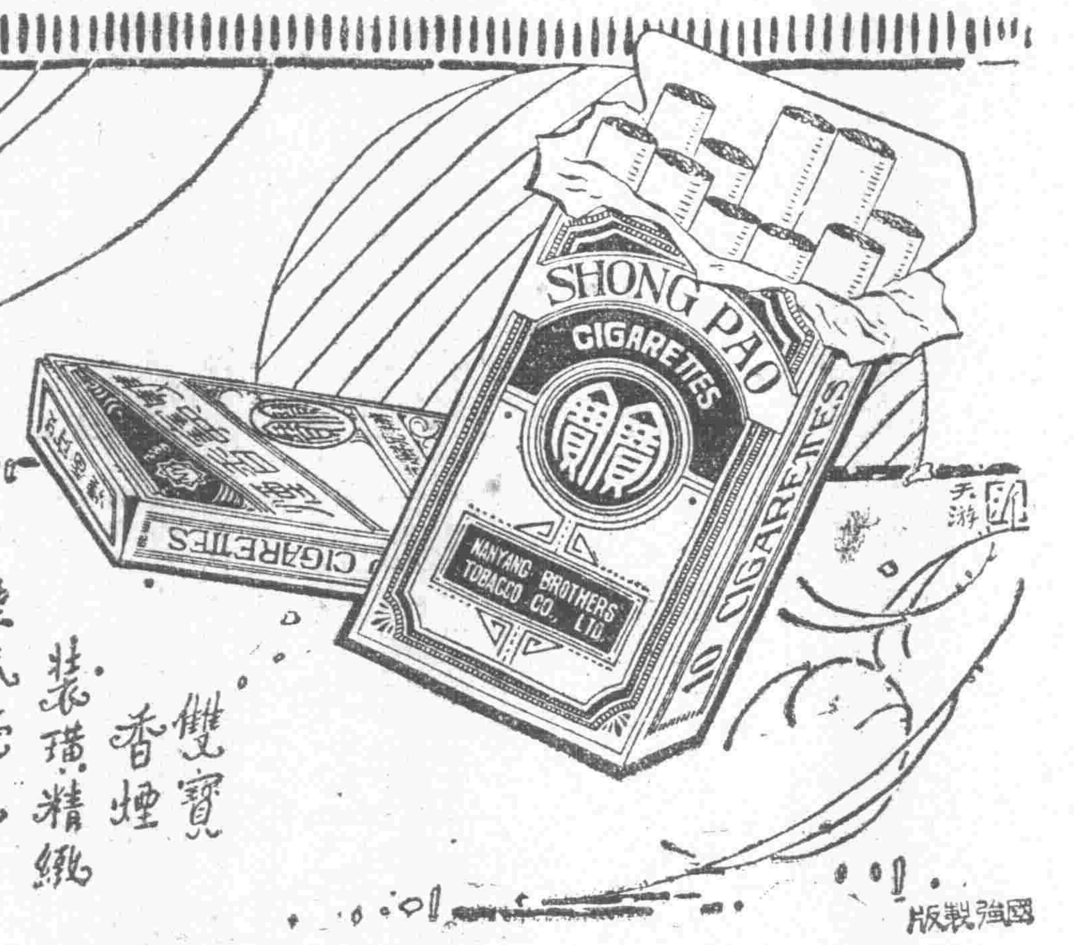

南洋兄弟烟草公司謹啓
雙寶香烟
裝璜精緻
烟味優良
一試便知
國強製版

天源堂參茸行
不二價
總發行廣州打銅街十八號
（電話西一二五二）（電報掛號沙面一壹七口）
老號批發部設在上海寗波路S樽
上海電報掛號〇〇八
天存堂參茸第一家
總發行廣州槳欄街九十號
新鴻門牌二十四號　電話西一壹六一
電報掛號沙面一壹三壹
天存堂　天源堂　著名參茸中外信仰
特設庄口在東三省北五省出產各地
一在吉林省城　一在張家口
一在營口　一在包頭鎮
一在三姓河　一在高麗京城
一在一面坡　一在俄屬海參威
總司理錢亮存啓

金星牌香煙
氣味香醇
無與倫比
華商烟公司製

革命牌請同志牌
吸

廣東煙草公司出品
國貨香煙
總發行所長堤海珠前
二百三十四號
革命同志聯合大運動
革命同志香烟聯合出世
革命同志聯合起來
以經濟絕交為政策
以國貨為武器
打倒帝國主義

國民
草莽英雄　全部八本
夏歷六月十四日至十七日開影
下期六月十八日至廿二日開影
斯素德美導演
全部九本

永漢馬路五
永漢影
國產古裝艶情巨片
盤絲洞　全套十幕
由夏歷六月十二日一連六天放影
即西遊記內唐僧被困蜘蛛精之一段
上海影戲公司出品　殷明珠女士主演

惠愛
民樂
猪八戒招親　全部九本
夏歷六月初三日至初六日開影
下期六月初七日至初九日開影
同室操戈　全部十本

商辦廣（廣州）
本銀行資本港銀一千一百萬元收足八百六十六萬四千二百元另公積金八十五萬元
合共港銀九百五十一萬四千二百圓
開辦十餘年資本雄厚按揭金銀買賣
價格外克己存款滙兌收支通融快捷久蒙我國內外各界
有平安保管箱出賃……惠顧無任歡迎

評論

訓政時期中之民政問題

天人

今日之廣東已入於訓政時期之廣東，此爲吾人所共同承認者；在訓政時期中之宜以推行縣自治及開發地方實業爲急務，此亦爲吾人之所共同承認者。此外則如關于未來的國民之訓練與婦女界公民之養成，亦爲當務之急。故于最近朱廳長禁止青年吸烟飲酒及婦女束胸陋習之提議，吾人應表示相當程度之同意。日來市上大報，對此問題，尚鮮充分之注意，記者請不以明日黃花爲嫌，而一加論列焉！

所謂訓政時期，吾人皆知其對于一般的公民，實含有教訓保育的意味；而吾人尤宜知者，則受教的可能性之最大者，莫如發育未完的青年國民。是以對此未來的公民而加以特別的保育，自屬應有之義，禁吸煙，戒飲酒，亦其中之一事也。抑近頃之青年界——尤其爲學生界，亦競以「到民間去」之口號相呼應矣！究其實：則於舊社會之惡習慣，如一切無聊之應酬及各種不良之嗜好，若品茗也，雀戰也，吸烟飲酒也，確乎令人有「到民間去」之觀；至如克苦力作，耐勞任事，則未免令人生「離民間跑」之感。何去何從，彼青年界中人既多不能自持，則領導扶助之責，惟典司者是賴。雖指導青年，僅此區區殊有未足，而此涓滴之效，亦吾人重大工作中所不容恝置者也。

所訓謂政時期，吾人尤當知對于婦女界公民，實不可無特別提携，促其長進之意。蓋黨綱明定，固有助進女權發展之文；而運用民權，宜從解放半數同胞做起。禁止束胸固爲解放婦女界肉體上束縛之善法，而亦即爲解放婦女界精神上束縛之先聲；從此挺起條腰，做成一個堂堂地的人，邁步前行，雄飛活躍，可以担當大事而勝任公民矣！此與北方腐敗官僚之禁止剪髮，同爲屬於制裁的政令，而一則壓抑女界之自由，一則增進女界之自由，誠有上下床之別矣！特禁止束胸之舉，宜純從衛生方面作觀點；若以美觀爲口實而收誘導之效，竊恐寖至如西洋婦人之束腰以形其大，設法而使高聳，是則履霜之漸，吾人所不能無言者。若夫精神上之解放，則爲相因而至之結果，亦有相得益彰之功能，其當留意，毋俟贅言。

他如農工生治之改善，保險制度之推行、貧民食宿之設備，儲蓄銀行之開辦，犖犖大端，識者共見，輒因近事，一陳管窺，俟有機緣，再爲更僕。七月十日午夜

要聞二

武漢禍粵陰謀又失敗

（覺悟社）上海特約通訊云、最近武漢方面派、有自稱左派之搗亂份子、陸續回粵、圖謀擾亂後方治安、彼等奉令後、已次第啓程者有百餘人、且與原日在粵之左派青年團、聯絡一氣、日前經在港秘密會議多次、討論進行計劃、但粵當局早知此中秘密、已嚴加防範、而武漢共產黨之陰謀、又復失敗矣、

參加遠東運動選手定期赴滬

此次粵省派員參加全國、及遠東運動會之總領隊、經參加第八次遠東運動會廣東籌備委員會會議、擧定金曾澄担任、至領隊赴滬時、另設男正副管理員各一人、正管理員擧丘紀祥担任、唐福祥爲副、女管理員則擧何玉英担任、并準于本月十三日、附搭郵船啓程赴滬、此次赴會、分先後兩起、第一起連管理員共二十八人、至足球排球兩隊員、因毋庸赴全國預選會比賽、故俟至第二起然後起程云、

革命軍卅一團擊斃徐東海情形

高雷各屬、素稱盜藪、自三十一團駐防斯土以來、皆已次第肅清、仍間有散鄉土匪、受「討赤粵軍南路總指揮」楊芝芬之運動、欲擾亂後方者、如徐東海在兩月前、爭楊逆委任爲討赤粵軍南路第二師師長即其一也、徐東海爲積年著匪、十餘年來、縱橫於兩陽電白茂名化縣吳川等地、一年來被十一師三十一團剿辦凡四次、皆被其兔脫、然其爪牙到最近祗餘百十餘人而已、月來三十一團在高雷各屬、大舉清鄉、徐賊無處藏身、忽於五月初旬、率匪類三都、首領除徐賊外、尚有溫國標常有五二名、匪徒數百名、佔據電白縣屬之沙塱墟西側天成堡、大張旗鼓、嘯聚醜類、希圖活動、三十一團團長余漢謀據報、立派第一營長李振球率部圍勦、徐賊竟敢負隅抗拒、屢次衝鋒、皆被三十一團擊回堡內、旋將該堡包圍、構築堅固工事、深溝高壘、加設三角釘竹釘及各種障碍物、逐日堅固、匪等見防範綦嚴、被圍日久、糧食行將告罄、乃派人請求繳械受編、先交長槍六枝爲贄見禮、但三十一團官兵、本除惡務盡之計、嚴行拒絕、當時士兵有向堡內高聲說、祇要徐東海之頭、（與投同音）不許其降等語、匪等知已絕望、爲死中求生起見、乃於七月二日下午八時、乘大風雨之際、猛衝而出、旋被擊回、十時再行衝出、亦不得逞、斯時槍聲、密如串砲、至十二時雨歇、更鼓其餘勇、希圖衝出、各官兵憤極、以該匪類胆敢如此強橫、乃各棄衣、（因雨濕）追近堡門、與匪混戰、斯時官兵勇氣百倍、誓死撲之、遂於七月三日、上午二時、將堡門攻破、將匪鄉驅於一隅聚而悉數殲之、徐賊自知已無生理、乃自携三槍（炸咀左輪曲尺）拚命衝鋒、當場被三十一團唐排長將該匪擊斃、天明悉將餘匪殲滅、並生擒男女匪徒十餘名、一場惡戰、至此告終、聞徐賊花紅銀有一萬四千餘元之多、彼之屍首、抬回沙塱擺影後、復割其首級、用酒精保存、徐賊額上、有一凹瘢痕、與兩眼鼎立、恍如華光偶像、身軀肥壯、貌甚兇惡、彼身懷一寶玉、能驗晴雨、現爲唐排長所得、價值千數百元云、徐東海十六歲時、已充匪綁、性復陰狠、現年四十餘歲、人民死在彼手上者、已達數千、昔日曾被攻陽春某堡、陷後、盡將堡內數百人民碎屍、填滿一深井中、可謂慘矣、天成堡未下前數天、僅因少許意氣、便將其胞姪徐木興剖屍、其兇狠無良、可以想見、彼有子名阿旺者、往來香港廣州灣、常代表其父外交各逆黨、南路人民現聞大憝已去、無不額手稱慶、而卅一團之勦匪工作、亦可告一段落、逆黨從此失其利用矣、其餘土匪、已絕不成問題云、

直魯聯軍李崇寅改編為第七軍暫編第一師

直魯聯軍騎兵司令李崇寅、素稱善戰、民國十一年冬、隨閩軍總司令臧致平進攻陳炯明、係解廣州之圍、早蒙先總理嘉奬不已、此次駐兵淮徐一帶、不戰自退、一面復派員報告李總參謀長濟深、願率部南歸、現李總參謀長派第四軍參謀李文梓面接洽、雙方滿意、李崇寅遂由天津回滬、偕同李文參謀往蚌謁第三路總指揮李宗仁、已委李崇寅爲第七軍暫編第一師長、師部設蚌埠、已將部隊集中一混成團、日間尚有騎兵一營開到前敵應戰、軍容整肅、其餘星散毫州一帶小部隊、大約有四五營云、現津浦路線敵人紛紛退却、山東可不戰而得也、

◎廣州特別市淸黨委員會啓事（一）

全市黨員注意：

（一）黨員審查表、定期七月十二日（星期二）起發、由本市各特別黨部及特別區黨部所屬各區分部常務委員、分別開具各該區分部所屬有黨証無黨証黨員人數、并具備公函到本會領取、回部分發所屬黨員塡寫、

（二）所有本市黨員須于半月內（七月廿六日以前）塡就黨員審查表交區分部彙轉本會、黨員如有不依期將審查表塡妥交來、卽取銷黨員資格、

（三）本會辦事處設在本市文德路舊監察院三樓、辦公時間除例假日休息外、每日上午八時至十二時下午二時至五時、

陳章甫來省報告五邑近狀

國民革命軍第四軍第十三師長徐景唐、自陸任軍事廳長後、所有五邑防務及十三師事宜、概交師部由余參謀長及副師長陳章甫代拆代行、以日來五邑治安、非常安靖、昨陳副師長特乘軍事餘暇、由江乘坐軍艦來省、向李署長報告五邑地方靖謐情形、至昨日則已乘艦返江、佈置五邑一帶防務云、

何輯五昨日乘兵輪回汕

（東亞社）日前潮梅警備司令何輯五來省、向總部報告潮汕潮梅共黨情形、及向李總參謀長磋商潮梅治安與整頓問題、現已公畢、昨十一日下午三時乘坐民生兵艦回汕、同行者有總司令部李素松、譚時欽、查文譚兩同志、係往汕組織潮梅特別黨部云、

輪拖被劫之呈報

民政廳據全省內河商船總公會會長黎鏡波等快郵代電、呈報省城大良萬順輪拖渡、在順德羊額地方被劫、請予緝辦、該廳飭經令行順德縣查明緝究矣、

國外新聞

高麗之革命運動觀

高麗盼望中國國民黨打倒張作霖免爲獨立阻碍

（中央社）留學美國之高麗人名衛海仁者近對人云。爲保障遠東之和平計。非使高麗恢復自主並對外中立不可。衛君將於明春畢業。畢業後即將歸國參加獨立運動。茲紀其談話大意如左。

高麗有兩千萬人民。今乃爲他人之屬地。但其人民固無時不忍泣吞聲。爲復國之運動。冀一旦時機成熟。可以脫離外邦之轄制。高麗國內之青年男女。皆日夜希望得有强健之智識與身體。庶可與今日之治者階級相爭衡。而流寓在國外者。又有二百萬人。亦皆發奮自强。冀爲祖國効命。

數年前在羅斯福總統之書房中。忽發現一秘密文件。蓋日俄戰後議和之時。羅斯福氏實爲和會主席。孰知羅斯福竟允日本之要求。而許其在高麗得自由行動。結果高麗爲日本所吞併。至於今日。高麗國內可耕之田三分之一皆在日本地主之手。以致高麗人被迫流寓西比利亞及滿洲等處者。竟達二百萬之數。

日人之居高麗者。不過兩萬。較之高麗人。僅千分之一耳。然而境內之政治。則處處專爲此兩萬日人打算。高麗人則附屬於而已。在學校中高麗兒童皆須學習日語。一九一六年教育經費。百分之四十皆用以爲日人學校之需。其餘大多數之高麗學生。則僅得其百分之六十。

高麗今日。乃日本之一大殖民地以供日人之侵奪。但高麗人已有覺悟。知非由自己努力。無由達到解放之目的。巴黎和會（帝國主義者之分贓會）既不能許高麗自決。於是高麗之民族運動乃大盛。因而有一九一九年之革命。

革命雖歸失敗。然日政府爲緩和高麗人反抗起見。亦許發刊報紙及集會矣。現今高麗之自主運動。其中實有三派。第一派。即國民黨。爲日政府所禁止。此派於一九一九年革命時在上海組織一臨時政府。並曾得中國南方政府之承認。該機關今仍存在。但其主持之人。則避居於上海之法國租界。第二派。即社會黨。此派尚得公開活動。蓋社會主義。不爲日本法律所禁也。第三派即共產黨。其機關在海參威。受俄人之指導。但不能公開活動。

日人在中國東三省所佔之優越勢力。實高麗自主之大障碍。張作霖因仰賴日本輔助。對高麗人極爲壓迫。故高麗人無不盼望中國國民黨打倒張作霖。庶高麗自主運動得減除阻碍也。

德國經濟地位恢復之概觀

德國人民近來的普通心理。對於列强與戰前是很不相同的。—尤其是對於美國—也沒有仇視猜忌和恐懼等心理。却是保持一種景仰和好勝心。要之德國人民對於美國物力的富厚和經濟勢力的進展。在德人的心理。以爲「德人不特要步武美國便當心足。尤須優勝於美。」

「在德國實業復興的行程中。在最近的將來。德能否在世界市場上佔一最優勝的地位。」這個問題也很值得歐美實業家注意的。

一九一四年前德國是一個軍備極雄厚的國家。然同時他的經濟向外發展。勢力也遠勝於其他任何一國。自大戰後。德國經濟界既受重大之創。但全國的商人實業界。甚至勞工界。都全國一致。戮力同心。謀恢復戰前經濟的地位。於今德國人民對戰時敵國以民的仇恨心。都抹殺淨盡了。且美國爲現目世界上最富的國家。德國欲發展他的實業。也要靠着美國資本的援助。故德人對於美人的態度。自然地表示特別好感的。

據調查所得。德國自戰後所受的損失。計死於戰場上的約二百萬人。其中十分之六是自十九歲至二十九歲的少年。土地的損失。約達二萬七千方里。而因割讓土地關係。實業的損失尤難計算。例如上西拉斯亞的蔗園。已完全讓給波蘭。蘊礦最富的薩爾流域（Saar Valley）已移交法國代管。期限十五年。概言之。德國戰後的損失。鉀礦約佔百分之二十五。煤礦百分之二十六。冶金實業百分之三十。鐵礦百分之十五。其他如殖民地之損失。海運業行及保險等業之衰落。在在都需很長時間的整頓。

不意近兩年來。從表面上觀察。德國的工商業蓬蓬勃勃。很有一日千里之勢。如各種股票價值的突進。約值百分之五十之股票增至百分之一百五十。且謂有商務不前之公司。他的股票價值。亦將增高。

這是甚麼原故呢。我們要找尋德國股票價值突進的原因。要知他的保證在那裏。

德國商務股票價格突起。其原因是很複雜的。而且股票在市場上的信用。每每是虛構的。我們現在可以尋出其主要的原因如下。

（1）美國因德國欲實行發展經濟實業。謀積極恢復戰前的地位的緣故。美人願以己國的過剩資財投入德國。發展各項事業。然因此之故。國內一時出產品過多。充斥市面。輸出國外亦迫得減價求售。德國實業家於是根本失敗。然各項股票因在市場上互相炒買之故。其價格仍可不致一時大跌。

（2）德俄兩國極力謀恢復以前的通商關係。然祗是空氣作用。實際上俄國仍未有如許能力。消納德國的過剩生產品。亦沒有雄厚的資財。與德共圖發展兩國間實業及經濟上的企圖。故德國經濟界對於這點的樂觀。都覺是虛拂的。

（3）德國自大戰後。金融紊亂已極。又因一時紙幣濫發。其價值幾等於廢紙。近年來因德政府極力整頓金融。果能恢復馬克的價值。政府信用因之復回。德國經濟界之所以能重謀進展。未始非由德政府之措置能幹。然實際看來。德國最大宗的出產品如機器。電器品。汽車。電影品。及其他的製造品。因出產過多。銷路極滯。於是勞工界連帶受着影響。失業工人幾達一百四十三萬八千。德政府爲維持勞工生活起見。於是興築各處的道路橋梁。謀安置一部份的失業工人。故德國自大戰後。國內工商業大受摧殘。欲謀恢復。非可一蹴而成。故他們欲在世界商戰的舞台上謀重張旗鼓。現今尚覺非其時呢。

總而言之。德國工商業之不能進展。實由於德人大都經濟困乏。國內熟貨銷場。因而極淡。而機器製造。連帶受着影響。又因德國生活程度日高。且德政府又實行減工加資政策。以上是德國國內的大略情形。至於對外貿易呢。仍然很是悲觀的。

德政府雖實行減工政策。無奈生活程度增高。出產貨物成本仍高。這是德國出口貨難以進展的原因之一。且如樹膠棉花生銅鐵鎳鉛等金屬。都靠着外國供給。成本甚高。至於靠着銷受德國大宗貨物的市場。如法意俄波蘭等國。大都征水漲高。不能暢銷。尤其是德國實業受着打擊的。是各國施行保護關稅政策。競爭愈劇。依據德國海關的報告。我們可以知道德國的對外貿易近年來反形退步了。惟他在遠東的銷場。確能得比較的進展。據稱德國一九一三年的貨品輸出額。約佔全世界貿易總額百分之一三。一。據最近的報告。則爲百分之八。五。比較戰前仍低百分之四。六。對英法俄美等國的貿易。大爲退縮。惟對丹麥瑞典荷蘭西班牙芬蘭等貿易。漸見進步。對亞洲貿易輸出品約增百分之三十五。對日本約增百分之四十五。對印度百分之二十八。對荷屬東印度百分之七。

自杜斯計劃成立後。德國對協約國所担負的賠款。已算有了着落。德國每年所須償還從列强的款項。以貨物抵折現金。故德國政府現目施行的經濟政策。全以杜斯計劃爲根據。把國內的一切大實業。置在政府權力指導之下。而又欲實行避免國內市場的競爭。以致陷於經濟自殺起見。乃將國內的大實業。組成爲托辣斯及加德斯（Cartels）等。在國內方面。一則可以減低出產的成本。及減殺營業上的戰爭。在世界的市場上。又可以有全國實業集中的力量來操縱一切。

加德斯與托辣斯有甚麼分別呢。原來托辣斯。其大要是把國內的某種物價提高到極點。既然經濟勢力集中於這個加德斯。如他範圍內的某種企業。因國外的競爭而致失敗的。這個加德斯就要負起責來救濟他。德國現目的加德斯是好比一個合股公司。把數大實業公司聯合爲一。而組織一中央機關以指導各該公司之營業。規定某種商品的劃一市價。攤分平均紅利等。加德斯制度更能擴充到國際企業的組合。如最近之化學。德法兩國已實行聯合。操縱世界的市場。又鋼軌製造業。德。英。法。比。及盧森堡的實業家。已實行聯合組成一國際式的加德斯。其他如德法比等國之膠深製造業。又將組成一加德斯。以操縱世界的市場。

談到德國國內商業狀況。近兩年來實沒有若何進展。如零沽商店的組織。規模宏大的仍是很小。而且一年以前零沽百貨商店。與商務不前而致倒閉的。約有九十間之多。

末後值得我們注意的。是德國勞資問題。德國社會主義的思想。磅礴於德人的腦海中。已經有比較很久的歷史。德國的職工組合。是很完密的。故勞資兩方界線甚嚴。欲謀兩方的合作。俾速達恢復戰前的實業地位也。對此感着很大的困難。所幸的是目前德人的心理。都在注意到國際貿易的競爭。故雖減工加資。勞工界仍忍着苦向前進取。現在見德人的愛國心。確能駕乎他國之上呢。

「按」此文乃美商湯普遜伯脫蘭（Bertrand Thompson）最近遊德歸國後所着。其中對德國經濟地位之恢復。自然要稱揚美國之助力。對於美國對德之經濟侵略。則諱而不言。是則讀者之所當注意者。其關於德國經濟地位恢復之經過。其中不少參加材料。故錄出以供讀者耳。

【第二十四次】萬國議員同盟會議

八月廿五起在巴黎開會

東京電。第二十四次萬國議員同盟會議。將從八月二十五日起在巴黎開會。五日。列席該會議之松本君平氏已乘宮崎丸出發。三木武吉及其餘議員。則擬由伯西利亞經往歐洲。

李卓才醫生啓事

弟經辭去各處兼職專在本醫務所〔三三七〕候教

醫務所永漢北路（雙門底）電話總局一四六

萬衆歡迎

國民革命軍總司令

蔣介石全書

浙西　東亞無我子編述

本書搜羅蔣總司令一身努力革軍歷史事績並北伐戰史最近言論演講文牘等無不詳述其中

欲知蔣介石歷史者　不可不讀
欲知蔣介石戰史者　不可不讀
欲知蔣介石言論者　不可不讀
欲知蔣介石演講者　不可不讀
欲知蔣介石文牘者　不可不讀

洋裝一厚册　原價銀六角

茲爲宣傳總司令一身事績暨及起見每本祗收洋一角八分如同志及本外埠同行批去出售者每百本祗收回成本洋十四元此告

總代售處廣州雙門底　大成書局

達到救國目的只要吸月份牌國貨煙

新國民圖書社編印

新中華教科書

中華書局經售

一、國民政府成立，尚多更新，本社編印新中華教科書，各科具備，適合各學校之用。
二、各書特色：一方根據三民主義，一方適合兒童心理，無生吞活剝之弊。
三、各書全用正確之國語。
四、三民主義課本，經國民黨中央執行委員會宣傳部審查批示云：「初級課本，參用心理的排列；至高級課本，參用論理的排列法編……」
五、國語讀本，文字活潑，生字平均，第一二冊幾全用韻文，兒歌，……等體，[illegible]，第一冊完全不用。
六、其餘各科文字，低於國語程度之國語，其尤爲特色者，則常識，社會，自然等課本，第一二冊完全圖畫，以國語編輯，百分之九十以上均用國語科已習之熟字，既能見童習誦，……
七、初級小學各書，第一冊大半有五彩圖，……係靑天白日滿地紅國旗——其餘各冊……
八、編校者姓名如左：[illegible]

各書陸續出版秋季開學時可出大半

初級小學用書

三民主義課本	四冊	各六分
國語讀本	八冊	[illegible]
算術課本	八冊	各一角
常識課本	八冊	各一角
社會課本	八冊	各八分
自然課本	八冊	各八分
工用藝術課本	八冊	各八分
形象藝術課本	八冊	各一角二分
音樂課本	八冊	各八分

高級小學用書

三民主義課本	四冊	各六分
國語讀本	四冊	各一角二分
算術課本	四冊	各一角
歷史課本	四冊	各八分
地理課本	四冊	各八分
自然課本	四冊	各八分
衛生課本	四冊	各六分
園藝課本	四冊	各八分
農業課本	四冊	各八分
工用藝術課本	四冊	各一角半
形象藝術課本	四冊	各一角半
音樂課本	四冊	各一角
英語課本	四冊	各一角半

各書什九有教授書備教師指導之用

初級高級各有樣本一冊索圖即寄　（丁112）

內外全科　專門痔科　陳彥醫生田粵

仍廣十六甫十全醫院女醫謁秋英專醫女界痔瘡婦科白帶

老招牌 張大鵬
除根白濁丸 限二小時止痛止濁不濁不墜五毫
扶元搜毒膠 限日清除梅毒淋濁雜症一料收功每盒拾元

國內要聞

我軍入魯後戰事進展之經過

▲第十軍佔臨城韓莊 ▲廿五日復佔利國驛 ▲收復濟南在指顧間

徐州二十六日通訊。二十四日晨總攻擊令下。開始向韓莊進攻以後。第四縱隊指揮傅覺民即赴柳泉指揮。令第十軍教導二師潘善齋部。從津浦線東側前進。二十九師楊勝治部。從津浦線西側前進。砲兵團馬鶴壽部。在後掩護。故二十四日城北十里遠近。均可聞砲聲隆隆。魯軍北退之時。本在韓莊設防。為第一道防線。除以步兵徐源泉部駐守外。并令白俄鐵甲車隊往來於韓莊利國驛間衝突。至是鐵甲車隊被砲圍大砲轟擊。亦退往韓莊。同日下午。魯軍已將利國驛韓莊間之運河橋梁拆毀。據河扼守。楊潘兩師。當即在鐵路兩側搭架浮橋。乘夜進渡。砲圍迭發大砲掩護。雙方乃夾運河激戰。二十五日晨。已有一部分渡過河北。大部繼續進攻。午間魯軍已由韓莊陸續潰往沙溝。楊潘兩師。即時佔領韓莊。獲鐵甲車一輛。同時第二縱隊指揮夏威。亦指揮第七軍新編馬濟舊部之黃煥華 龐漢禎兩獨立團。從萬里閘渡運河抄襲。（按萬里閘一名爲年閘在韓莊以東）與魯軍激戰。繳槍五百枝。獲水機關槍兩挺。亦分別追至韓莊。是役楊潘兩師傷亡數十人。陣亡未悉。受傷者均已送返城內療治。二十六日。楊潘兩師長。均到韓莊。設師部於此。一面搜索。一面指揮追擊。下午得前方訊。前鋒已越過沙溝。進逼臨城。駐徐後方各特種部隊。中央第二先遣隊陳幹部。幾兩第一先遣隊任自立部。暫編一師陳茂昭五師金品三。二十二師蔣光鼐部。亦均由徐北發。分別參加作戰。全部向魯進攻。進展甚速。

廿八日通訊 十軍第四縱隊七軍第二縱隊。分從正側兩面。於廿五日攻克韓莊以後。第四縱隊潘善齋楊勝治師兩師及馬鶴壽炮團（均十軍）即於廿六日晨北進。追擊魯軍。向臨城進展。臨城在韓莊北六十里。中隔沙溝 站、是日午間潘楊兩師。即抵沙溝。擊潰魯方援軍。晚七時到達臨城。臨城有馬玉仁部約一師團。早已接洽投誠。即行改編。第二縱隊之七軍鍾祖培師李明瑞師。十五軍袁濟安師。係於廿六日從韓莊以東。側面抄襲。廿七日晨。亦進抵臨城。分別搜索附近潰軍。是日晨間。徐埠接得前方無線電報。第三路總指揮李宗仁前敵總指揮王天培。即於下午二時。同車由徐起程北上。赴臨城督師。車抵韓莊。以軌道須俟未竣修復。當與二縱隊指揮夏威。四縱隊指揮傅覺民會議前進方略既畢。遂于廿八日晨。仍返徐埠。夏傅兩指揮。則已進赴臨城督師。據軍界消息。今日（廿八）臨城於午間。開軍民聯歡大會。其為熱烈。現前鋒已過臨城北三十里之官橋。同日接到右翼第一縱隊報告。賀耀祖之四十軍。於廿四日攻克台兒莊後。即於廿五日下嶧縣。廿六日下棗莊。查台兒莊至棗莊。有台棗鐵路。中經嶧縣。由棗莊復由臨棗鐵路。以達臨城。是為津浦路支線。棗莊在臨城之東五十里。右翼已與中路聯絡。又接左翼第五縱隊報告。馬祥斌之暫編十一軍。（馬原為獨立九師）廿六日已由豐沛抵金鄉。王金韜部佔單縣後。亦更向北進。第三縱隊胡宗鐸部。尚留守蚌埠。所有在前線之四縱隊。均已一致進展云。又南京快信。魯南正面津浦路線。王天培第十五軍楊潘兩師。於二十七日克復臨城後。敵軍投誠者為馬玉仁所部三團。宮邦鐸所部一旅。張彬所部一旅。共有槍一萬四千枝。現歸前敵指揮傅覺民統轄改編。擬為新編第三軍。參加北伐。二日。王天生楊勝治。兩師及潘部教導團。由滕縣分三路出發。西路佔鄒嶧山。在山頂架砲轟擊鄒縣城樓。王金韜獨立師。二日電告已達濟甯西門。李宗仁部由運河進攻濟甯南門。白崇禧部由臨沂進至泗水。攻擊曲阜。現魯兗州東南西三面。均在北伐軍包圍中矣。

另訊。國軍分路進攻濟南。第十軍第七軍均向前猛進。據王天培軍長卅電報告。該第十軍於二十九晨又將滕縣克復、是役奪獲敵軍河南山東兩號鐵甲車。並軍用品甚夥。現正向鄒縣滋陽等處追擊等語。又總部接第七軍長李宗仁多電。該軍由臨城前進。已將日照佔領。南京通信。第十軍克復臨城後。已向北追擊。進抵官橋。（約離臨城四十里許）該軍黨代表。周仲良昨由前方來甯。謁見蔣總司令。報告克復韓莊臨城之經過。愚頃晤由臨城到甯之某軍官。據述此次作戰情形。略紀如下。王天培所部第三路第十軍第四縱隊指揮官參本軍參謀長傅覺民。於六月二十三日。由徐州率所部官佐至茅村後。第二日晨六時。即赴前方佈置陣線。是日李宗仁王天培兩總指揮。黨代表周仲良。亦均來前。察看陣線。該軍二十九師三十師教導第三師及獨立第一團炮兵團各司令部。均已進駐陣地。傅指揮到後。即預備向敵進攻。會有敵軍劉荆山部派人前來輸誠。雙方接洽。已有端倪。祗以劉部左右監視甚嚴。不便動作。該軍遂從夜一時開始攻擊。敵軍不支。紛紛潰退。惟白俄兵仍以鐵甲車頑強抵抗。激戰數小時。雙方均有傷亡。然鐵甲車之堅利。終不及肉彈之勇猛。故該軍擄得白俄兵數十人及魯軍密探三名。該軍二十九師長楊勝治。三十師長王天生。即於是日（二十五）下午五時佔領利國驛。及二十六日上午四時。傳指揮官復率第廿九師三十師教導第三師及砲兵團。潛渡運河。與敵軍激戰二小時。遂將韓莊攻下。乘勝北追。當日越沙溝。而克臨城。改編馬玉仁部。敵軍潰退鄒縣。次日李王兩總指揮周黨代表務到臨城。慰勞將士。適七軍第二縱隊指揮夏威。亦率隊至。當即會商進展計劃。現在中路右翼。聯成一氣。收復濟南。當在指顧間耳。（七月一日）

鄧錫侯通電擁護政府

（南京通信）國民革命軍第二十八軍軍長鄧錫侯。於六月二日由成都發出擁護南京政府及蔣總司令之文電二通。辭意極爲肫摯。錄之如左。

▲復國民政府 國急。南京國民政府鈞鑒。頃奉通電及宣言。敬謹誦悉。共產份子 綠附本黨。曲解主義。謀篡黨國。危及根本。違反先總理之遺訓。破壞國民革命之大業。播惡於衆。人皆棄之。鈞府担荷艱鉅。建署南都。指導全民。外以打倒一切帝國主義。內則肅清軍閥一切反革命派。詞嚴義正。如揭日月。而行中天。合聞宣昭。光被中外。錫侯誓以至誠。擁護中央。遵照宣言及方略。切實奉行。不使共黨爲害。陸巳就之大勳。防前途之進展。內清外擾。唯力是視。天日在上。矢志不渝。敬布腹心。仰祈照察。鄧錫侯叩巳冬印。

▲復蔣總司令 國急。南京總司令蔣鈞鑒。頃奉巧箇兩電。敬悉。中樞重建南京。揭日行天。國人皆仰。鈞座扶危撥亂。再奠國基。俾已就著無廢棄之虞。未竟者有成全之望。義聲今聞。黨國同欽。錫侯服膺三民主義。擁護我公內清反革命派。外摧帝國主義。期完革命大業。已嚴飭部曲敬聽指揮。尺符朝頒。星夜登程。肅佈微悃。仰祈垂察。鄧錫侯叩巳冬印。

豫省排斥共黨

鹿鍾麟明白宣言

（國聞社開封通信）自豫西劉鎮華。讓出靈寶陝州下野。令張治功士振維持軍事。馮玉祥氏遂乘此紛亂之時。得入豫省。馮抵鄭後。唐靳正會議政治。唐主軍事。靳主民政。兩人之皇皇告示。已宣布於開封通衢之內。唐氏背後之黨部人員。亦乘此時代。大有所爲。詎意武漢有告警之信。其由湘鄂入豫之軍隊。聞此消息。軍心搖動。唐生智日暗其帥。深慮發生意外。全軍無一人可歸。張發奎氏爲情急。於是張部先晨即令部返至許昌。唐生智與賀龍亦於張行之第二三日分批南退。靳唐之分任軍民兩政之告示。市爲貼出。靳雲鶚左右之知事迷者。急不可耐。於此數日之中。靳委出知事三十七人。每一知事帶一提款委員。專提每畝十元之保衛捐。此捐爲汴中人人反對者。靳到此程度。尤悍然爲之。其愚真不可及。當黨軍之入豫之初。首當其衝者。厥爲信陽州之老百姓。信陽百姓。因靳夏魏出任鹿各軍之任意科派。盼黨軍之來。無異大旱之望雲霓。因早已派人赴鄂。懇求黨軍速來。當南軍初到信陽。家家戶戶各懸黨旗。何意黨軍初到北上。而武漢所派三黨部之重要人員亦到。黨部成立縣黨部市黨部區黨部。皆一時成立。惟以黨員行動幼稚。且共產黨員乘機活動。惹起鄉人之反對。厥交由漢口方面偽中央黨部下令將河南黨務及民衆運動暫行停止。風波始息。當唐生智初到開封時。馮玉祥已由陝經程至鄭。馮之初出潼洛也。原思借道攻魯攻直。尚無留河南之心。嗣因武漢變化。唐氏欲行。不得已推崇馮氏主政。馮氏於此時機。即設委員十二人主政。馮居首席。民政則歸諸鹿鍾麟氏。財政則歸諸薛篤弼負責。教育潘勉之建設劉之洲司法戴備賓。其他劉鎮華靳雲鶚梁壽愷方振武孫岳各人。則爲常務委員。靳氏之保衛軍總司令。不擬自破。復舉靳以北伐第二方面總指揮。靳氏之不能在汴。當爲人人所知。聞二十一日夜。靳氏已由鄭專車南行。聞馮原來計劃。擬以靳充任景德正線。方振武則赴南陽與吳氏之反攻。梁可堵豫南之邊境。東路則靠用梁壽愷。自劉四路指揮。省政即歸鹿薛自決。今以靳不可靠恃。故急圖至徐氏與蔣總司令會商。惟需勤身時極秘。在開封啟行時。僅言回鄭。及至車站上車後。始傳令東行。及車站人員隨從馬弁。均爲之驚異。馮氏未到以前。一若黨部將大舉達出者。鄧演達徐謙。口口聲聲聯合農工盤倡的打倒資本家地主家。及至馮氏到鄭。鹿鍾麟開會宣言。開封不夠共產資格。薛篤弼宣言。則謂決計不共產。此語一出。徐謙亦說不宜共產。可見徐之善變。又聞許昌消息言方振武此次赴宛。雖爲援吳計劃。其實在欲解決南路之軍隊。因南路近日軍隊太多。甚爲可慮也。

※ ※ ※

甯商對日經濟絕交之進行

（中央社）南京市商民協會前日召集各分會執委會聯席會議。組織對日經濟絕交委員會。於二十二日成立。并通過全市商店。停進日貨。限三日報明底貨備查。七月一日開始嚴重檢查及懲戒方法各議案。 昨日該委員會又討論常務委員曹葛仙所提議案五條。（一）組織檢查隊。分頭檢查下關進口貨物。（二）即日調查有無牌號與英文包皮之日貨表以杜牌冒運。（三）調查可以自行製造之貨品。積極籌股創辦。（四）協會宣傳部既發印對日經濟絕交之宣傳品。經濟絕交委員會應特組織宣傳科。添聘女宣傳員。以便家喻戶曉。（五）函總工會轉知碼頭工會鐵路工會。凡屬日貨。不得起卸。以期工商合作。徹底抵制。上述五項議案。一致通過。積極進行。

國民革命應用新書

自國民革命成功以來。凡百設施。莫不煥然一新。國政法制固無論矣。即吾人立身處世之道。亦均各有其新目標。當此更革之際。各界人士。正苦無參考可資研究。本局有鑒於斯。特延聘名人編撰各種國民革命新書。以供需求。分門別類。應有盡有。各界渴望殊殷。獲此定爲欣慰。敬祈採購。無任翹企。
廣州世界書局謹啓

三民主義 一冊價洋五角
三民主義淺說 一冊價洋二角
三民主義問答 一冊價洋 角
建國方畧 一冊價洋五角
建國方畧淺說 一冊價洋二角
建國方畧問答 一冊價洋二角
國民政府建國大綱釋義 一冊二角五分
國民政府五權憲法釋義 一冊價洋三角
中山實業淺說 一冊價洋四角
民生主義演講集 一冊價洋一角
中山主義淺說 一冊價洋二角
中山政治淺說 一冊價洋四角
全民政治問答 一冊價洋一角
社會主義淺說 一冊價洋三角
社會主義問答 一冊價洋三角

商民協會章程詳解 一冊價洋一角
農民協會章程詳解 一冊一角五分
中山主義勞工淺說 一冊一角五分
中國國民革命問答 一冊價洋一角
中國國民黨員須知 一冊二角五分
中國國民黨問答 一冊價洋一角
蔣介石言論集 一冊價洋九角
中國國民黨之沿革與組織 一冊價洋六角
黨化教育輯要 一冊價洋四角
中山主義學生與政黨 一冊價洋二角
前期小學三民主義教科書 四冊 前二冊一角二 後二冊一角
補助教材三民主義讀本 四冊每冊一角
中山主義新國民讀本 四冊每冊一角
中山主義農民淺說 一冊價洋一角
足本中山叢書 四冊一元八角

總發行所 廣州永漢北路 世界書局

法律 政治 公牘

全國律師 民刑訴狀彙編 精裝二冊定價四元 平裝十冊三元六角
全國律師 民刑訴狀新編 精裝一冊二元五角 平裝六冊定價二元
評註標點 民刑訴狀菁華 精裝一冊一元六角 平裝四冊一元二角

訴訟程序狀式大全精裝一冊一元四角
訴訟程序狀式大全平裝四冊定價一元
法官要覽……一冊定價八角
白話解釋違警罰法……一冊定價二角
建國銓眞……一冊定價三角
建國方畧……一冊定價五角
三民主義……一冊定價五角
最新公文程式大全……六冊一元二角
司法公文程式大全……四冊一元二角
新編各文牘大觀……六冊一元六角
分類應酬文滙……十二冊二元半
關世文件大全……一冊定價五角

廣州雙門底 大東書局發行

增補特種 中山叢書
全書四冊特價一元八角二
新式標點 三民主義 定價六角
袖珍平 三民主義 定價六角
袖珍精 建國方畧 定價一元二
袖珍平 建國方畧 定價九角
袖珍平 中山演講 定價七角
袖珍平 三民淺說 定價二角
大本建國方畧 定價六角
大本三民主義 定價五角
大本三民問答 定價五角
孫中山遺像 定價二角
蔣中正肖像 定價二角
總偉人像 定價二角
以上十二種照碼五折
上海廣智書店出版 廣州永漢北路 廣益書局發行

香港天壽堂姑嫂丸 專治婦女經期不調前後肚痛白帶暗病久年不育每一元
海狗鞭健腎丸 專治男子腎部虛弱精寒 服一禮拜立奏奇效每元半
廣州西堤大新公司 太平路昌華藥局 十八甫嘉樂商店 興隆中胡祐昌 佛山永安藥房 石岐怡新綢店

注意注意 久咳成癆
多咳傷肺日久成癆查治癆必愈之藥迄今外國尚無發明目下只有唐拾義醫生久咳丸直接有革咳溶痰之效間接有防癆保肺之功正本清源舍此莫屬 每瓶一元
廣州市下九甫父子大藥廠發行

催眠術 夏令班招男女生 ▲志在宣傳▲學費極廉
能祛煩惱強身心醫疾病改惡癖知過去卜未來審疑難探秘密防災禍伏猛獸會先人和家庭無論男女面授函授保證成功（索章付郵票一寄附啟）
靈理醫院 不用藥石刀針符咒常用靈子催眠術治療藥石罔效一切重病惡癖
廣州南關大巷靈理修養廣東總院 東山署前街第一分院 同人啓

廣州市廣大路 李齊醫院
李理眼耳鼻咽喉口腔各病症 驗眼配鏡 注射各種花柳新藥

中西醫生郭寬墀 ... 醫院在一德路中三百五十四號南向
戒煙不得其人如航海船誤觸礁石

黨務消息

省黨部昨日舉行總理紀念週情形

昨(十一)日省黨部舉行紀念週典禮、主席團曾養甫、詹菊似、中央軍人部駐粵辦事處王森、廣三特別區黨部陸鏡、新會縣黨部周灝賢、主席曾養甫、恭讀總理遺囑、默念三分鐘、曾養甫同志政治報告、詹菊似同志黨務報告、宣佈胡秉新、紀錄陳紹賢、決議案、本省執監兩會同志暨各級黨部各機關各團體代表、聽了曾養甫同志政治報告和詹菊似同志黨務報告之後、一致議決如下、(一)本月八日省黨部執監委員及各部聯席會議、決議電促中央聲討武漢共黨政府、及請開除叛黨賣國之汪精衛孫科等之黨籍、此兩決議案均爲目前鞏固本黨之重要工作、我們應一致擁護使其實現、(二)此次清黨不止要清除共黨、還有黨內的土豪劣紳、貪官污吏、腐化惡化、投機份子、也應該一概清除、方能保存本黨之生命和生機、所以我們同志對于檢舉、應該負起責任、而對于本黨之忠實同志、尤不得以私怨而誣揑、(三)本黨在總理指導之下、只有整個的中國國民黨、並沒有什麼左右派之分、我們要做總理的信徒、便是絕對信仰總理的主義、團結一致、不應該受共黨的分化政策所愚弄、尤其是不應該與共產黨妥協、致本黨遭于失敗、倘有主張與共黨妥協的、便是本黨的叛徒、我們尤其要一致反對將其打倒、(四)反革命的陳炯明餘孽、想恢復從前的勢力、勾結共黨跑到廣東政府下圖謀不軌、我們如果不設法將他們消滅、將何以對總理、對民衆、對已死之武裝同志、所以我們應該一致督促政府將反革命的陳炯明餘孽消滅淨盡、以鞏固革命政府的後方、

市清黨委員會通告 審查特別黨部特別區黨部名册

昨廣州特別市清黨委員會爲審查黨員名册事通告各特別黨部及特別區黨部函云、爲通告事、案奉中央通告、本市內各特別黨部、及特別區黨部、關于清黨事宜、概歸本清黨委員會統一辦理一案、迭經分函將黨員名册、移交本會審查在案、惟迄今日久、尚未見交來、對于辦事、殊多棘手、爲此通告本市各特別黨部、及特別區黨部、請尅日將黨員名册、檢送本會、俾便審查、除函達外、特此通告、

廣東省中路區清黨委員會 通告成立

昨省清黨委員會委出鄭鳴鳩等爲中路區清黨委員、經于七月二日開始辦公、茲錄其通告如左、爲通告事、案奉廣東省清黨委員會、委任鄭鳴鳩古旭東、顧梓棠、朱伯高、林近亭、香棣方、徐景唐、鄒晃曦、李仲仁、爲廣東省中路區清黨委員等因、頒發廣東省中路區清黨委員會鈐記一顆、奉此、幷劃定番禺、南海、中山、順德、東莞、寶安、新會、台山、恩平、陳村、九江、開平、三水、赤溪、江門、虎門、佛山、石龍、增城等各縣市黨部清黨事宜、由本區清黨委員會辦理、本會遂于七月初二日舉行成立、開始辦公、會址在廣州市大東路廣東省黨部內、(即舊省議會)特此通告、廣東省中路區清黨委員會、中華民國十六年七月十二日、

廣東省中路區清黨委員會 告黨員書

同志們、中國國民革命、國民黨員上以黨救國、以黨建國、以黨治國的使命、爲要完成這個使命、以求民國的健全、須先求國民黨本身的健全、本黨民國十三年之改組、十五年整理黨務案之黨員登記、現在十六年之清黨、統統是爲着這種緣故、因爲十三年的改組、是容納共產黨加入國民黨中而革命、不料共產黨掛了國民黨招牌、去幹他共產的工作、有了這一個糾紛、所以有十五年整理黨務案之黨員登記、又因爲有了這一次武漢共產黨之叛變、故有現在的清黨、清黨的組織、係由中央執行委員常務委員及各部長第八十八次聯席會議、決議組織中央清黨委員會、中央下面、各省組織省清黨委員會、省的下面——廣東省——各區組織區清黨委員會、也都爲着努力求黨之健全、完成黨的使命、中國國民黨清黨的意義、是因本黨的革命進程在半路上發生變動、一方面爲着本黨十三年改組時加入我們革命戰線內的中國共產黨、在黨的內外實國叛黨、變亂及噬、武漢共產黨僞政府搗亂的事實、本黨不能容縱玩視的、一方面爲着本黨十三年改組後、黨內的土豪劣紳貪官污吏反動投機惡化腐化等份子、未能淘汰淨盡、近且潛伏滋長、本黨又不能置之度外的、爲着革命進程中有這種病癥發生、我們自不能不要做蚺蛇螫手壯士斷腕的工作、把黨內的共產份子土豪劣紳貪官污吏反動投機腐化惡化等份子消除、以求本黨成爲有整個革命力量健全的黨來幹國民革命的工作、廣東清黨的環境、比別省有點特別的情形、因爲十數年間爲革命策源地根據地的廣東、爲共產黨盤據搗亂、三兩年間、廣東差不多要成爲中國共產黨的根據出納場、即以黨部而論、以前廣東省黨部和各縣市黨部、那裡不是共黨的狐踪鼠跡的城社、即現在時候、共產黨那一日不準備乘機搗亂的暴動計劃？這麼、廣東省的清黨工作、比別省特別要注意了、至於廣東省中路區清黨委員會、所屬各縣市黨部、比各區爲最多、黨員人數、在廣東全省中幾佔三分之一、共產黨的潛勢力、比較亦爲最大、本區清黨委員會與各黨員同志們在這清黨工作中、要多麽警惕、要多麽努力、現在本區清黨委員會所負清黨的責任、第一、分發中央清黨的通告、要使各黨員明瞭此次清黨之意義、第二、令各縣市黨部呈報所屬黨員審查表、第三、審查各級黨部呈報之黨員審查表及審查意見、幷審查各黨員半月工作報告、第四、接到各級黨部審查意見後、即將共產份子土豪劣紳貪官污吏反動投機腐化惡化等份子消除之、再將審查合格之黨員、呈報上級清黨委員會審查決定之、本會負上這個責任自該要竭誠努力、至於各黨員同志對於清黨委員會所負的責任、第一、要明白本黨此次清黨的意義、第二、要在半月內須就審查表呈報當地清黨委員會、第三、填交審查表後、須每半月將其工作報告於所屬區分部、第四、貢獻于清黨委員會各種的意見、這又是各黨員同志要竭誠努力的、我們的同志們、我們的黨是救國的黨、三民主義是救國的主義、清党工作是救國的工作、我們要努力救國工作、就要努力去清黨工作、同志們、努力啊、中國國民黨廣東省中路區清黨委員會、○○○

市政府特別黨部執委會議紀

中國國民黨廣州特別市政府特別區黨部、昨開十一次執行委員會議、列席者王靜卿、陳梓如、吳惕民、主席王靜卿、紀錄陳孔昭、恭讀總理遺囑、全體肅立、(甲)報告事項、(一)宣讀上次會議錄、(二)陳德光同志來函因事未暇兼顧常務委員職務、懇請辭職、(三)朱廣陶同志、因督務過繁、懇請函辭本區執委、(四)第四分部佈告、此次改選翁全李應慈張揩被選爲執行委員、黃仲雲司徒祥爲候補執委、幷分配工作、常務李應慈、組織翁全、宣傳張揩、(五)第三分部報告六月十三日開會補選執行委員、結果史焜得二十八票、伍希呂得二十四票、均當選爲執委、曾廣英二十票當選、爲候補執委、但伍希呂同志因路政事忙、不暇兼顧、宣佈辭職、由曾廣英同志頂補、幷分配工作、常務容祺勳、宣傳史焜、組織曾廣英、已即日就職、請予備案、(六)市黨部來函、爲反對日本出兵華北擴大宣傳、通告各區分部、於十七日前組織宣傳隊、出發市面宣傳、已轉函各分部照辦、(七)市黨部通令由六月廿三日在清黨期內停止黨員入党、及轉移登記、俾便審查、(八)市宣傳部爲統一宣傳計、決組織宣傳委員會、通告各級黨部及學校機關工會團體、介紹二人至四人爲宣傳部委員會委員、請於函到三日內、即將委員介紹來部、俾得剋日成立、(九)民衆運動委員會來函、定本月十九日(星期三)在省党部秘書處召集各界團體開會討論、七月一日、國民政府成立二週年紀念辦法、請派代表出席、已派林幹事前赴參加、(乙)討論事項、王靜卿同志提議、關於常務委員陳德光、工人委派朱廣陶來函辭職、應否照准、請公決案、議決照准、幷函復朱陳兩委員、請其將經手事項交代、王靜卿同志提議、陳朱兩委旣經准予辭職、應由候補委員黃希純黃仕強遞補、如何請公決案、議決照辦、王靜卿同志提議、關於執行委員工作、應否另行分配、請公決案、議決、即席暫行分配如下、常務陳梓如、組織王靜卿、宣傳吳惕民、青年黃仕強、工人黃希純、陳梓如同志提議、據幹事李叔達面請辭職、幷請派員接替、應如何辦理、請公決案、議決照准、本部幹事遺缺以宣傳委員會幹事陳孔昭接充、遞遺之缺、以張博文補充、

教育消息

中央青年部歡迎學生會總代表

中央社云、全國學生總會代表集京開會、曾迭誌前訊、茲悉中央黨部青年部以各該代表均遠來異地、革命力量、集中都門、爲擴大青年運動起見、特於前日下午假國立第四中山大學校園開會茶敘、藉圖歡聚、計到各省代表五十餘人、由秘書谷正綱同志主席、部長丁維汾出席致詞、畧謂吾黨對於學生利益絕對保障、對學生障碍、盡力排除、希望今後學生、總爲全國青年運動之中心、領導全國工農羣衆、參加革命、但處處須與黨取一致行動、方有南針循、不致發生危險、繼各代表相繼演說、擧中革命空氣異常熱烈、末高呼口號散會、

上海中華書局停業

中華書局宣告停業、各方面以規模宏大之文化機關、頓形停業、深爲重視、而職工方面、尤多支節、茲誌其情形如次、

▲停業之經過　革命軍抵滬、各工會紛紛要求加薪、中華以潮流所迫、特於四月十四日勸召集董事會議決改訂待遇辦法、對工作時間、增加薪工、優待傷病死亡等計頒布六條、曾誌四月十六日各報、刷所所長唐駝、向職工作非正式表示、印刷編輯發行事務等處人員聞訊、群謀應付辦法、當局乃由釜底抽薪、政策、特宣告停業、再作改組之計、

▲當局之態度　此次停業、除當局主持外、聞首席董事俞仲還、仿宋局長高欣木、均未簽字、善後委員除徐可亭留滬外、孔庸之久已赴粵、吳鏡淵亦已赴甯、

▲職工之進行　印刷編輯發行事務四部組織臨時聯合辦事處於民厚里、計總務部周允恭、吳汗雲、林德潤、文書部陳醉雲、李守恩、李蓮波、黃寄禪、尤菊生、邵晉華、顧道生、調查部曹文海、梁寶海、黃寅氏、蕭雨青、沈子丞、郭祥福、交際部熊連生、劉季高、邢頤文、吳子範、劉元龍、鄭午昌、宣傳部楊蔭秋、沈林元、余欣雲、胡文濤、陳午韵、許達年、交通部沈道行、方超、余一辰、許壽昌、潘萬億、毛壁堂、公開辦公每上午九時至十一時、下午二時至四時止、起草宣言及呈請上海市黨部及國民政府中央黨部、以此事不獨中華問題、實引起勞資問題、誓必達最後目的而後止、

▲全體職工之呈文　中華書局全體職工呈國民政府等高級機關、文云、呈爲中華書局驟然宣告停業、請求調查、並令行照常營業事、竊職會爲上海特別市黨部工農部上海工會組織統一委員會派員指導而正式成立、今中華書局啓事已見七月三日各報、按本局增加薪資、減少工作時間之條例、係四月十四日本局董事會所議決宣佈、名曰「董事會改訂待遇辦法議案」曾經掲載報端、事在上海前總工會解散之後、當時除公司當局與印刷所工友會經一度簽訂條約外、其餘各部、並未與公司當局簽訂任何條約、是待遇辦法之議決、是證公司有負担、實力、今董事會忽然宣告停業、實屬出人意外、其中謬誤之點、謹列述如下、(一)據董事會改訂待遇辦法議案、辭退職工、而工會不同意時、致送薪金三個月、今解散職工而僅給川資三元、即此一端、已屬出爾反爾、自壞信守、(二)本局自民國六年復興後、年獲利潤、即以每月萬餘元計算、不可謂不厚、據董事會啓事所陳困難情形、無非暫時少獲利潤而已、並非破產、現在國民革命正在進行時期、各處學校極力推展黨化教育、本局正當自效於黨國、乃因暫時少獲利益之故、即停止全部工作、其居心何在、(三)屬會屢見上海工會組織統一委員會通告、凡遇工友有與工事件發生、須先得統一會之同意、無非爲前敵軍事正在進行、恐因此破壞社會秩序、擾亂後方治安、今本局停業、事實上無異董事會命令罷工、事前毫無表示、用極秘密之手段、壓迫職工、實在侮辱工界、有意搗亂、(四)印刷一事、先總理於實業計畫中、列爲民生五大需要之一、副公司當局、應如何仰體先總理遺敎、並尊重國民政府宣言、以利民生而安社會、乃本局董事會無故驟然解散全體職工、並扣留到期應給發之薪金、使屬會職工一千六百餘人立時失業、甚至有一食爲難者、現屬會雖已登報嚴誡職工同人靜待解決、毋爲軌外行動、倘或告誡無效、在租界內發生事端、董事會應負此責任、且上海工廠林立、資本家往往只顧私人利益、對於工友、希圖裁員減薪、强行壓迫、今本局既非破產、竟然採取此種手段、顯係爲裁員減薪更進一步之狡謀、當此革命進行時期、倘此風一開、將來各廠效尤、社會秩序、何堪設想、再四思維、惟有請求(鈞樞)(鈞部)(鈞會)調查實情、令行中華書局董事會、卽日照常營業、毋爲私人利益、而不顧全大局、實爲公便、謹呈、

▲商務職工之援助　商務印書館職工會、以中華書局發生停業、昨日下午四時、特派代表四名、至哈同路民厚里慰問、除設法救濟外、决發表宣言、予以實力援助、

知用夏期學校近訊

本市紙行街知用中學附設之夏期學校、辦理經已數屆、在該校肄業學生投考各地大學及專門學校、成績異常優著、久爲社會人士所推重、查本屆經於昨日開課、來學者非常踴躍、蓋爲校於此次特開設全科外、又設有各種選科、故來學者源源不絕、又查該校章程有于課餘延請名人演講一項、聞本星期六正午、經已敦請大文學家魯迅先生公開演講、題爲讀書雜談、並請其高足許廣平女士担任口譯云、

※　※　※

農工消息

海員工會通電聲討日輪之兇橫

海員工會關于日輪在我領土之兇橫、昨特發出快郵代電各機關團體云、(銜畧)鈞鑒、現接南京國民革命軍總司令部特別黨部快郵代電、畧稱日本帝國主義者陽假護僑之名、陰行侵略之實、蔑視公理、已達極點、近更唆使其在華日輪、一再慘殺我同胞、尤爲令人髮指、六月十九日上午十一時、日輪南陽丸由漢過寧、規避檢查、停泊江心、經五六分鐘、突然開駛不放汽笛、不鳴銅鑼、以致撞沉划船四艘、溺斃搭客一百五十餘人、溺者呼號求救、聲震兩岸、而該船鼓輪疾駛、置若罔聞、故意慘殺、昭然若揭、同月二十二日、日輪瑞陽丸由滬抵鎭江、該輪茶房向旅客李德元等橫索例外酒資不遂、竟集日水手十餘人、逞兇毒毆、李德元被拋江中、又遭溺斃、讀之良深憤慨、夫日本帝國主義者任華侵略、深謀遠慮、非止朝夕、觀其出兵華北、及此次殘暴舉動、已可槪見、此可忍孰不可忍、敝會謹率十餘萬同人、一致反抗日本帝國主義者、嚴懲兇手、賠償被難同胞生命財產之損失、幷請我黨政府向日嚴重抗議、並希各界一致奮起反抗日本帝國主義之兇暴、以儆兇頑、而寧國體、臨電不勝憤慨待命之至、中華海員工業聯合總會改組委員會暨全體同人叩、

承股廣告

啓者前吳周燕瓊君在本公司占股一仟伍百元現因志圖別業自願將其所占股份完全讓回本公司承受經已於五月廿九日交易清楚以後本公司生意盈虧概與吳周燕瓊無涉特此通告

廣州市萬福路中山汽車用品公司啓

中山大學世界國語班招生

本班定本月十五日開課有志向學者請到文明路本校號房報名章程函索卽寄

上課時間世界語班每晚七時至九時　國語班每晚六時至八時

中大世界語學會　國語促進會　仝啓

豫記號司理人姚齊向甜品冰室工會道歉

廣州市甜品冰室工會均屬純粹工人組織平日絕無騷擾店號事情此次提出要求加薪經蓋章承認者七十餘家本號亦係承認之一祇寰球德昌利等八家尚未承認此次蓄謀破壞聯名向農工廳誣告該工會騷擾本號因受寰球等店包圍悞蓋章現經受良心督責特登報否認並向甜品冰室工會道歉

粵路公司開投建築堤磡馬路工程

現定七月十九日下午二時在本局開投建築黃沙堤磡馬路工程如有意承投者希預先來局取閱圖則章程屆時競投可也

廣東省政府財政廳佈告　第七十號

爲佈告事照得佛山高要等屬筵席捐暨瓊崖猪牛出口稅業經開投無人投辦自應核定底價定期在廣州總商會再投爲此佈告仰商民人等一體知照如欲投辦上項捐稅可依照後開日期備具保証金赴會競投幸毋觀望此佈

計開

七月十五日開投佛山筵席捐年餉底價毫洋二萬六千元保証金七百元

七月十五日開投高要筵席捐年餉底價毫洋六千元保証金四百元

七月十五日開投瓊崖猪牛出口稅年餉底價大洋四萬一千元另加二專欵保証金一千元

代理廳長古應芬

中華民國十六年七月五日

請用國貨 先施公司馳名虎嘜汽水

其泉清潔　其味甘香　鮮橙潤肺　白檸津滿　更有桑枝　忌廉解暑　衛生適合　請嘗試之

梳打清腸　沙士毒攘　清熱無雙　尤勝雪藏　飲之壽康　的確精良

各處各埠均有經售

廣州先施有限公司謹啓

北路 戲院　(時間)日場十二時半二場二時半　夜場七時半二場九時半　(價目)△廂房三元△頭等四毫△散廂七毫△二等二毫

區正署對門　畫戲院

東路 戲院　(時間)(日)頭場十二時半 二場二時半　(夜)頭場七時 二場九時　(價目)散廂四毫 頭等二毫半 二等一毫半

東亞銀行(分行)　總行 香港德輔道中　分行 上海寧波路八號 漢口英界揚子街　代理處 汕頭永平路一號 暹羅耀華力街一百七十號 紐約活夫街二百號 金山孟金街五百五十五號 英美德法日荷等國南洋各埠

證明太平汽水之精良

提倡國貨者注意
研究凍飲者注意
講求衛生者注意

汽水乃一種清涼飲料。爲炎夏消暑解渴之無上妙品。考其製造之法。係以酸驗二類藥物。溶解於純潔清水中。使其發生炭酸氣體。隨以種種適合衛生品物配合而成。其配製方法。必須依照醫化兩種科學原理。始無碍於衛生。醫生等日常飲用太平廠所製各種汽水。並經化驗。確知其能依照醫化原理製造。可保材料純正。毫無雜質。又曾親到其製造廠察視。見其設置完備。地方清潔。醫生等爲人民衛生及提倡國貨起見。用特說明。俾研究衛生凍飲者。知有此精良國貨之太平汽水焉。

前任廣州市衛生局局長 [illegible]
前任萬國防疫會特派東三省防疫專員 王[illegible]
前任海軍部軍醫處處長 鍾子晉
前任警衛軍軍醫處處長 余世武
前任公醫醫科大學校校長 郭鏵
中法醫學校教授 林煥之
中法醫學校教授 蔡忠信
前任國立廣東醫科大學校教授 [illegible]
國立中山大學醫科學院第一醫院院長 [illegible]
前任陸軍醫院院長 楊公[illegible]
前任廣東醫院院長 陳[illegible]
前任廣東陸軍後方醫院院長 方[illegible]
仁濟醫院院長 潘[illegible]
市立第二神經病院院長 何子[illegible]
德國化學師 黃[illegible]
美國化學師 蘇[illegible]

四面受敵

凡皮膚受毒菌之侵犯、以致痕癢不堪、請用香港中華大藥房之丹杜蓮搽敷、並和水沐浴、則毒菌四面受敵、當自行消滅、不能爲患矣、

▲總批發 永生源 叢桂南

代沽處▲本市(長堤)大新公司先施公司德國藥房(二馬路)中美藥房(西濠口)萬國藥房(一德路)安亞藥房(永漢北)老威藥房石川氏建威藥房(惠愛中)英法藥房大新公司寶光映相館(十八甫)異光公司寶威藥房(太平路)宏濟藥房普寧藥房昌華藥房(仁濟街)余家園(十六甫)德法藥房▲河南(大基頭)松盛(鰲洲外街)大同(洗涌中)連昌(布街)元記

○○中國國民黨越南海防支部佈告駐粵通訊處成立

通啟者越南東京屬毘連滇桂粵三省於黨國關係殊爲重要是由海防支部執監兩委員會議決設立駐粵通訊處爲利便傳遞消息靈通起見經呈請中央海外部駐粵辦事處備案設立經於七月一日成立凡屬黨政軍事及海內外各社團機關倘有關於擁護黨國訊息務希按址隨時賜教匡予不逮是所厚幸此佈

民國十六年七月八日

廣州市狀元坊內正市街卿雲里第三號 通訊處主任鄧景新啓

廣大數理化研究會一九二四年班**夏期學校招生**(班級)升大升中(開學)七月十一日(校址)九曜坊教育會市立職業學校章程函索即寄

永漢戲院 舊曆六月十二至十七日 開影世界著名古裝哲理豔情空前絕後中國巨片

盤絲洞

但杜宇導演 殷明珠主演

廣東省政府財政廳佈告 第七十六號

爲佈告事照得瓊崖全屬屠捐將屆滿期自應核定底價預先開投茲由本廳核定底價年餉大洋五萬零一百元另加二專欵定期七月二十四日下午一時至三時在廣州總商會當衆明投除分別函令外爲此佈告仰商民人等一體知照如欲承辦該項捐務即備具保證金一千元屆時赴會競投切毋觀望正佈

中華民國十六年七月九日 代理廳長古應芬

爲佈告事

本會現定於本月十二日(即星期二)下午二時在廣仁路黨員俱樂部(即舊省黨部)開會員大會佈告本會改組後一切經過情形仰各已登記會員務必依時出席萬勿放棄除佈告外特此登報週知 廣東婦女解放協會改組委員會

▲嶺東英文數學夏令館招生(中央公園側) 男生 女生▼

吉祥路四十四號 陽歷七月十五日開課

廣州學聯會重要啟事

日前報載本會答覆女子體育學生之函非經本會議決發出乃本會書記李君直擅用印信盜竊名義所致現經執委會六次會議議決對李盜竊印信着即撤職並否認該函恐淆觀聽特此聲明

本市新聞

中央銀行職員竟敢舞弊

▲騙吞公債獎金……爲黃行長計破

(東亞社)中央銀行自黃隆生接任行長以來、對行務均切實整頓、在積極方面、如設銀行補習班以訓練行員、及增設金庫劵抵押借款、使市面金融活動、消極方面、則嚴查行員有無溺職及舞弊、最近查出金庫科行員盧家紘、馮偉、司徒允三人、串同騙吞有獎公債獎金行爲、在此案未察覺以前、因屢次有人持中獎公債到行換領獎金、每因間有中第九等以上獎金、該行員皆換十等獎給發、致發生轇轕、事爲科長察悉、即報告于黃行長、黃行長以未得確據、暫不發表、乃暗使親信人持該行所存中獎公債三張、兩張十等獎、一張五等獎、往金庫科領獎、該行員司徒允等三人竟意圖騙吞、直至十二點放工尚不給領、並令該兩人下午到取、該行員即乘放工時間在外買十等獎一張換該五等獎公債、下午獎時、即以三張十等獎金給該人、該人即將該有獎公債呈報黃行長、黃行長立飭行警將司徒允等三人拘留、並親自審訊、質其何故換領公債獎金、該三人知事已敗露、遂俯首無辭、正審訊間、適有人持五等獎公債來行領獎、黃行長則取示該三人、該三人面色皆變、黃行長以該三人膽敢營私舞弊、騙吞獎金、應從嚴懲辦、以警奸宄、乃即將之解交財政廳執法處依法懲辦、執法處以其證據確實、且該三人直認舞弊不諱、且將歷次騙吞情形及分贓數目一一供出、並供出尚有行員馮毅亦屬串同舞弊之一人、執法處乃轉咨司法廳執行判罪、聞司法廳已按照刑律定判該司徒允盧家宏馮偉等三人以三等有期徒刑云、

對日絕交會第三次審查日貨情形

對日經濟絕交會審查委員會昨日開第三次審查會議、茲將其審查貨物情形錄下、(一)申請者興隆街聯興、事由有棉紗一百五十包、斜布十包、又棉紗廿五包、六月卅號由廣大輪入口上倉、請給証照准、理由、聆明提單係六月廿九所發、議決、准發通過証、(二)申請者順元祥號、事由六月廿四號、由鴨家公司運來貨水壺膽四箱、光水盅五箱、青飯碟二箱、又由六月廿二號郵船公司運來貨五箱、貨存香港、議決、保留再交大會議決、理由、因貨尚存香港、准否入口、未敢判決、(三)申請者協成隆、珠光新街橫巷二號、事由、七月一日以前、由帆春丸船運來向日定下羅斗材料二箱、巳于七月一日入口、議決、准發通過證、理由、驗其滙單確係六月廿四號由日本發貨、(四)申請者東興、太平南路、事由、香洋運來雙甲原斜紋布二包、七月二日入口、被本會檢查隊檢獲、議決、不准發還、理由、因該貨發單係舊明七月二號入口報稅、(五申請者廣祥興、同興街、事由、大馬甲家船來貨三十一件、付高關總統船來貨四十四件、貨存香港、議決、交大會議辦、理由、因該貨尚存香港、准否入口、不敢擅決、(六)申請者致昌號、源昌西街、事由、有紙板四十四細、一百八十四件、乃上海覺成製紙公司出品、現存日本貨倉、請發証出貨、議決、候調查証實是否土貨後定辦法、附註紙辦存、(七)申請者彭桂記、杉木欄、事由、雙魚斜布六百八十疋、又斜布四百疋、大寶棉紗十包、以上由新昌船入口轉往梧州、又雙魚斜布四百疋、又斜布三百六十疋、大寶棉沙五包、以上由新康船入口轉往梧州、議決、准發通過証、理由、驗該貨提貨單確係由上海于六月廿七八號付運、(八)申請者廣商、同興街、事由、于六月廿五號由神戶廣記付大鳥甲家船載來什貨一幫、共十一箱、巳于六月廿八電知停辦、距電未到而貨巳發、現存香港、議決、提交大會議定辦法、理由、因貨尚存香港、准否入口、不敢擅決、(九)申請者協源、第八甫、事由、神戶付睹花臣輪載來色墨一幫、共三箱、廿八號運來、色墨什貨共十七箱、巳于廿八號去電停辦、距電未到而貨巳發、現貨存香港、議決、不准、(十)申請者、三興號、事由、六月廿四號由神戶付大鳥甲家載來什貨共二十件、現貨存香港、議決、不准、

※ ※ ※

駐粵美總領事回國

▲由副總領事繼任

駐粵美國總領事費勤氏、十日下午三點鐘、偕其夫人及幼女乘龍山夜船往港、此次係奉美政府電召期滿歸國、是日送行者有該領館女書記渣嘉氏、及華人翻譯李某、與該館副領事官商等十數人、到碼頭歡送、聞美總領事擬抵港後卽下船先赴馬來剌島、取道太平洋返美洲、因其衔有重要職務、查該領事敘鄉在北加路連拿省(美洲東岸)彼原係新聞記者出身、任粵美總領事巳有三年、計期巳任滿、例應回國、歸國假期滿後、或再調還來華復任該職、大抵明年春則銷假、現聞繼其任者、係副總領事克士頓君、克君在粵頗久、熟悉粵中情形云、

歡送全國運動廣東選手之熱烈

(東亞社)全國運動大會廣東選手、定于星期一日出發、昨九日、精武游藝場各會員特開歡送全國運動會廣東選手大會、到會者五十餘人、一時開會、主席潘慶濤、首恭讀總理遺囑、次主席宣佈開會理由、略謂今日歡塲開會歡送各選手、是有三點意義、一、祝諸君成功、二、雪歷年遠東運動會奇恥、三、擴大體育範圍到農工階級去云云、次丘紀群代表體育選手答話、畧謂今日多承貴塲開會歡送各選手、我們自然是很多謝的、剛纔聽到那位先生說的三個意義、凡是在塲的各位同志、都應該努力把體育範圍擴充到工界農界商界、甚而至于全國的民衆、其次的各位選手到比賽時、得到勝利、固然是好、萬一不能够成功時、只有盡自己的力量也不算辜負各位之期望、是鄙人代表選手所要說的話云云、時巳二時許、遂宣佈散會、散會時高呼口號、一、雪遠東運動會恥、二、擴大體育範圍到農工階級去、三、領導全國民衆到體育塲去、四、中華體育界成功萬歲、五、國民革命成功萬歲、六、中國國民黨成功萬歲、情形極爲熱鬧云、

市教育局將辦夏令學術講演會

▲七月十八日至八月廿八日止

市教育局具呈市廳、畧謂竊查世界學術、與日俱進、凡屬國民、皆應有研究之機會、故東西各國、多有公開學術講演會之組織、本市爲革命策源地、爲提高市民程度計、此項講演會、尤屬萬不可少、職局於上年暑假期間業經舉辦有案、現在暑假時期巳屆、學術名宿、多有暇晷、自應及時聘請講演、俾一般民衆得豪啓發之益、茲擬在市立師範學校禮堂、開辦夏令學術講演會、由七月十八日至八月二十八日止、計六星期、每日講演時間、由上午七時三十分至十時三十分止、除分延講師士講外、所有開辦經費、約需四百二十九元、該費查職局十五年度歲出預算臨時門第四欵、派員出外考察教育費、尚有餘存、擬由此欵項下撥支、以省追加預算手續、所有擬辦夏令學術講演會、幷請移撥欵項緣由、是否有當、理合備文連同該會簡章學術分配表、及預算書等、呈請察核、伏乞俯賜照准、幷轉財政局備案、仍候鈞令祇遵等情、市廳批、呈附均悉、應准如擬辦理、幷候行財政局存照備案可也、此批、

市學聯會第六次會議紀

昨十日市學聯會執委開第六次會議、出席者溫炳光、許質菴、韓葵龍、潘恭孝、溫雪軒、鄧秀珍、關瑞和、康融群、黃志文、余日焜、陳洪昌、劉端珩、列席者女體學生會代表鍾少熙、譚金麟、冼雪梅、區慧珊、(甲)報告事項、一、主席報告明星印刷局來函催收上屆廣州學生印刷費三百三十元、常務會議派余日焜黃志文赴寧出席學總會代表大會、余日焜職務、請黃般佩代理、光漢中醫學校學生會請加入本會、二、李秀梅報告上屆數目、請本會派人接收、三、女體學生會代表列席報告該校學生會大會議決案開除馮潔珊會籍、請本會秉公辦理、(乙)討論事項、(一)欠明星印刷局之印刷費、議決、由黃般佩向市青年部討取六七月份津貼費二百元、先期交之、餘欵籌還、(二)上屆數目、由會計股蔣仲笙接收、議決、通過、(三)籌辦暑期宣傳隊案、議決、各校同學多數返鄉、此事暫緩辦理、(四)關於解決女體學生會問題案、議決、一、覆該學生會之函乃書記李君直越權辦理、非出自本會議決、當去函向該學生會解釋、二、登報否認前次覆女體學生會之函、三、選派陳永吉潘恭孝二人全權負責辦理此事、(五)關于馮潔珊非本會會員而爲執委案、議決、由下次會議查明辦理、(六)紀念蔣總司令就職週年紀念會、議決、着章衆運動部負責出席、並發出慶祝宣言、(七)光漢請加入本會案、議決、通過、並着組織部指導其組織、(八)本會書記李君直操縱會務、着即撤職、議決、通過、(九)文書股事務紛案、應加派陳洪昌、溫雪軒、協助辦理、議決、通過、(十)關于從速辦理培正學潮宣言案、議決、請陳永吉同志代本會起稿一切文件、並派許質菴溫雪軒審查一切、(十一)關於本會發出捐冊案、議決、着會計股從速辦理、(十二)二中學生會控告該校校長案、議決、轉呈教育廳秉公辦理、(十三)對於本會財政支出問題案、議決、十元以上須經本會會議通過、方得支出、

私校教聯會會員大會紀

廣州市私立學校教職員聯合會、于日昨在桂香廟開會員大會、到會人數三十餘校、代表九十餘人、公推李超人主席、麥治異紀錄、恭讀總理遺囑、(一)主席(全塲肅立)(甲)報告事項、(一)主席報告上次大會因爲雨阻、故出席人數過少、改爲談話會、(二)主席報告加入會員、現有一百九十二人、(乙)討論事項、(一)決議章程第一條照原案通過、第二條改爲「本會以努力國民革命、實施黨化教育、幷謀黨志之統一、精神之團結、學術之發明、生活之改善爲宗旨、」第三至第七條照原案通過、第八條兩項加「彈劾」二字、第九至第十一條照原案通過、第四章組織加「本會組織、分會員大會、校代表會、執行委員會、監察委員會、特項委員會五種」爲第十二條、第十二條改爲第十三條、次類推、第十三條至十九條照原案及修改案通過、第十九條之後加「本會會員得在任職之校、組織分會、以處理該校特殊事宜、如遇不能解決時、可提出本會解決之、但各分會組織章程須經本會認可、始生効力」一條爲二十條、以下二十條爲二十一條、次類推、第二十一條至三十六條照原案及修改案通過、(二)立案進行時巳五點、會員多遠道赴會、關於立案進行、交籌備會辦理、但進行情形、須隨時報告各會員、

會計師公會籌備近訊

會計師之設、各國行之久矣、民國二年農商部曾頒佈會計師註冊章程、各省皆有註冊開業者、粵省獨付闕如、本年實業廳重申頒布、具有此項資格者、先後呈請註冊、致註冊人數巳足法定、昨十日假座廣東律師公會招集同業開第一次籌備大會、推定歐兆慶黃仕強爲該公會註冊章程之起草、約下月可開成立大會云、

軍事訓練班隊長會議紀

昨九日黨政機關職員軍事訓練班、開第八次隊長會議、主席胡春林、紀錄陳惠蒼、恭讀總理遺囑、宣佈開會理由、討論事項、(一)學費講義費問題、議決、由隊長嚴催清繳五六七等月各費、限下星期交齊、(卽十六日前)收費後、發回上課証、十七日起、實行驗証上課、如無証者、不准上課、(二)全體會員參觀軍事機關、以資參考案、議決、請總隊長商定通告、分期舉行、(三)取締隊員曠課問題、(甲)凡隊員曠課時、應由隊長負責、卽時報告班本部、由班本部立刻佈告執行處分、(乙)凡隊員請假、每星期不得過三堂、違者配小過一次、亦應由隊長負責、報告班本部執行、(如因病請假、准醫生證明、或因公出差、有憑證繳驗者、均免議)(四)各隊員巳退學、或除名者、應通函原保送機關、將証章繳回、如不繳回者、將姓名及証章號數登報取銷、以昭愼重、(五)政府與令黨內機關人員、不得治游、不得賭博、不得吸烟問題、議決、由督察委員會嚴厲偵查、違者舉發、

潮水長退
▲上午七時半長 ▲下午一時退

廣州民國日報副刊

現代青年

146

中華民國十六年七月十二日

英帝國主義經濟之危機

張國梁

百年來英帝國主義者挾持其强大的海軍，和經濟勢力侵佔殖民地，掠奪市塲眞是如水銀瀉地，無孔不入。固然，一般弱小民族，經濟落後的國家要在她的鐵蹄下呻吟；就是，號稱强國的也要承仰她的鼻息呢。眞的，百年來英帝國主義實在做了世界經濟界的專制君主了。可是，自歐戰以後，她漸漸向後轉走了；工業已有衰落的表示，經濟上已患了貧血症。如果這種情形繼續下去，則不特經濟的寶座會坐不穩，恐怕英帝國主義將從此而終罷。

(一)主要工業品「煤」「鐵」產額減少　「煤」和「鐵」是主要的工業品；一切機械都由「鐵」造成。一切機械的發動都要藉賴「煤力」。沒了鐵就沒了機械；沒了煤機械就不能發動。所以，如果「煤」和「鐵」缺乏，則一切工業就要跟着衰落；結果，所得的就是國家貧弱。

英國是一個工業立國的國家。而「煤」和「鐵」實爲她主要的工業；在英國的工業統計表上，我們可以知到「煤」和「鐵」的生產與輸出在一切工業中佔最大額。可是，近年來却不同了；每年「煤」和「鐵」的生產都有繼漸減少的傾向。茲先就「煤」而論：在一九一三年有二八七，○○○，○○○噸的出產，但在一九二○年就降至二三二，○○○，○○○噸；(比一九一三年減少百分之二○)一九一三年煤之輸出爲七三，○○○，○○○噸，至一九二○年只二七，○○○，○○○噸而已；(僅及戰前三分之一)至於鐵業之衰落更可驚了！一九一三年生鐵的出產有一○，○○○，○○○噸，至一九二年忽降至五，○○○，○○○噸，鋼鐵產額在一九一四年爲七，八○○，○○○噸，至一九二二年也降至五，○○○，○○○噸，而出口總量尤爲銳減：一九一三年鋼鐵之出口爲三，六○○，○○○噸至一九二二年則祗一，八○○，○○○而已，其餘白鐵，鐵板，均呈衰落之現象。這無怪英帝國主義者日夜驚惶了。

(二)失業人數增加　失業人多就是工業衰落的表示。英國自一九一八年以來，失業人數之衆，眞是令你想不出她是一個工業國呢。

年	月	失業工人總數	百分比例數
一九一八	六月	三○、六八○	○、七九
一九一九	六月	一六三、二四○	五、三二
一九二○	六月	一○八、八四六	二、六○
一九二一	六月	二、一七一、六八八	一七、八
一九二二	六月	一、五○二、九三五	一二、七
一九二三	六月	一、二九五、○○○	一一、三
一九二四	六月	一、○八四、○○○	九、四
一九二五	六月	一、三○○、○○○	一二、三

右表所示可見英國失業人數之衆多了；雖是一九二○年比一九一九年降低，可是在一九二一年又增至二百萬以上；一九二二年雖是稍爲降低，然而自一九二三年以後又復加增了。總之，英國自一九二一至一九二五年失業的人數均在百萬以上。這大量的失業工人影响於社會上如何？影响於經濟上如何？我們不難想像了。

(三)生產力弱　歐洲大戰英國雖戰勝了德國；可是，在工業上却給美國打敗了。現在，美國工人的勞動生產力，已高上英國工人的勞動生產力百分之一百五十，一就是兩個美國工人藉着極完全的工業機關從事生產可以抵得五個英國工人的生產。這一點也是予英國經濟上以莫大的打擊的，

(四)中國市塲動搖　我們中國實在是英貨的傾銷場，英國經濟的征服地，不特銀行業，航業，鐵路，礦業，紡織業大半握在英國手裏，就是日用的電燈泡，小學生用的鉛筆，也是她供給的呢。簡單的說，中國就是英貨唯一的銷售者，英國的商品與中國的金錢是對流的；

英國多運些商品來中國就要貢獻多些金錢給英國，英國就更加肥大。假如英國能够維持中國市塲，則英帝國主義者傳之萬世而仍可無恙。可是，英帝國主義者却是自尋死路，五卅在上海慘殺中國人，使中國人給她一個「經濟絕交」這個武器用得頂好了，香港工人長期的大罷工，廣東工人的封鎖香港，使香港商務一落萬丈。至於長江方面，在五卅案起之初，對英經濟絕交雖無多大成績；然而自吳蔡塌台以後，也就有力起來了。如果這種情形繼續下去，則英帝國主義者就要去了一半。

總而言之：這種危機，已使英國的經濟陷於困苦萬狀了。英國雖是經濟學者出產的國家；然而患了第三期肺結核的病者還有甚麼希望呢！英國的無產階級們！中國人們！一切被英帝國主義者壓迫的人們！我們歡歌罷。——英帝國主義者將隨着經濟的衰頹而滅亡了！

一六，七，七，于國民革命軍新編第二師司令部

革命與犧牲

謝立猷

革命是時代之花，是人類進步的特徵，所以我們國家社會有需要革命的時代環境時，我們不惟要頌祝革命，歌功革命，並且要緊緊地接上革命的道路，去完成我們時代環境上所賜予於我們亟待改革的機緣。呵，革命！不惟不是人類恐怖的現象，而且是我們人類無上的福音呢！

戰士們！我們認清中國目下是怎麼樣的時代？是怎麼樣的環境麼？不，請從新認識一下中國的時代，中國的環境，中國民族地位的將來。若細認一番，倘若你是革命的戰士，自然你是會馬上加入國民革命的程途，跨上國民黨青天白日旗下之戰線上來。呵，戰士們！的確中國現在是需要革命的，而且是需要我們國民黨所領導的革命的呢。

革命要有犧牲的精神，犧牲是革命的行動，所以我們欲實現革命的行動時，必先要深深地致下整個的犧牲精神於革命之神前，我們知道，革命之首要在破壞，破壞之後要建設，我們若不下一決心，則破壞必不能，建設必不可，革命進程當中的破壞與建設事業，都着實有莫大的艱難與險阻呵！

戰士們！熱血是天所賦予，革命而犧牲是人類無上的行爲，所以我們有了狂湧的熱血，激昂慷慨的革命犧牲精神，我們就可以用赤血灑遍時代的模糊，革命犧牲精神來踏遍荆棘的長途。呵，戰士們！我們人類無上的光明道路，就在赤血斑斕緊接着的最後一線段呵！

革命戰士們！誰是國民黨的戰士？誰是孫文主義的眞正信徒？又誰是有狂湧的熱血，革命犧牲的精神？有！請即刻負上我們革命的全副武裝，唱起我們「新戰死」的戰歌！來！來！來……前進！前進……前途正隱約無窮的芒光！

現代青年生活的悲哀

魏靖漢

資本主義發達到最後的段階，形成帝國主義。以是便發生原料缺乏，生產過剩的恐慌，而必然的向外掠奪商塲，賤買原料，以圖和緩其國內無產階級之蠢動。因此，便發生殖民地，次殖民地，並將全世界弄成爲商品化。

帝國主義要維持其殖民地或次殖民地的商塲，便以不平等條約爲其護符，而利用其傀儡——軍閥，以增長其國內的內亂。而在此雙重壓迫之下的一般人們，遂失其自由，而陷于悲哀的境地。別的非本文所及，暫置勿論，單就青年生活來說。

橫竪在一般青年面前的問題，便是讀書，職業，戀愛，那末，他們究竟能得到相當的解決沒有？

且先說讀書問題，我們中國，素稱以農立國。農民的子弟，一來沒有錢，二來沒有時間。許多有爲的青年，都不能安心去求學，或者

本期目錄

英帝國主義經濟之危機……張國梁
革命與犧牲……謝立猷
現代青年生活的悲哀……魏靖漢
打球去！(續)……鄺和歎
醒覺……余國賢

讀到小學，中途就退了；縱使能升中學，而大學，可是結果甚多終不免「高等游民」之譏。卽如中學畢業嗎？學問要好的，就去充小學教師，然而，中學畢業生，一天多似一天，仍然新陳代謝，連小學教師都找不到，任你大學畢業或留學歸來，而「學非所用，用非所學」奈何！

其次職業問題，說來更是可憐，中國實業，尚未發達，所以，要找相當職業，很是困難。試看青年，能有相當職業的，委實是渺呢。卽在歐美留學歸國的，所謂有專門技術者，也還不免許多要回國家吃老飯，追逐其他。而一般青年，便因此而跑進教會或軍閥裡頭去被人利用的，也非常之多，誠可痛惜。

復次戀愛問題，的確是現代一般青年談得最起勁的問題，我們隨在報章上，雜誌上都可以看見。不錯，愛是人生之花？愛是……。我並不反對戀愛，但是客觀的環境，那裡容我們絕對談戀愛呢？而比戀愛問題更重要，更迫切的問題，實在還是很多很多。事實上在資本主義的社會，一切已成爲商品化，殊無眞正戀愛之可言。具體些說，在現在的社會，戀愛問題，終不能有根本的解決呢。

因此，我們知道：我們要求生活的完滿，唯有從事革命！唯有整個社會問題解決之後，才能解決讀書，職業，戀愛……問題；我們要深信三民主義，是唯一的救國主義；唯有實行三民主義的國民黨領導的國民革命，才能救中國；我們要爲謀自身的及民族的利益，唯有努力于國民革命吧。

七，四晚一時于廣州

打球去！(續)

鄺和歎

大抵因爲他的行動，近來變態變得厲害；並且以一個不能容忍的他，他近來的情緒，却被一個同學羅君探聽出原因來了。這位同學，很熱烈地來替他幫忙。他是很感激的。他的幫忙的方法，便去做偵探。

偵探去了幾日，依然未有成績。

有一天，他早上起來，被五六個同學找他飲茶去。回來，已經九點鐘了，行近排球塲的旁邊，湊巧她又站在對面，他看她一看，她也微笑把眼波兒向他一射，他便住了脚，站一站，不料把黃姓同學，也不約而同，一齊站了不走，視線完全射到她的身上去。

「咦！老黃！阿K呵！你可以過去和她……」一個同學拍着一個同學的肩頭說，那個被拍的同學，臉也紅了，把他一拖，便一齊跑進宿舍去，當時，他已經發現她是姓K的了，他的心中，非常快慰；但終於不久，却變爲冷淡，他以爲她一定和老黃戀愛了，我豈不是絕望。不久，他又轉念！她是一個這麼美的女同學，那裏沒有人想愛她的道理？卽使她有了個老黃，我也可以努力奮鬥呀！他這麼一想，他便鼓起他的勇氣，想借老黃的口氣，來探聽她的消息。

「喂！老黃！阿K是那個？爲什麼人家說阿K，你就面紅，」他很鎭靜地問；

「哦！阿K，你不識她嗎？那你眞是「孤陋寡聞了！」她是全校一個最美麗的女同學，誰也不識得她呢？方才你看見她你就站一站，那個不是她嗎？我和她雖然相識，但是，沒有什麼感情，不過他們笑我罷了！」老黃答他。

他當初的時候，以爲阿K或者不是她的姓；卽使是她，或者老黃羨慕她，但和她是未相識的，想不到老黃已經「捷足先登」了。於是，他也不再追問他，一歪，就歪在床上了。

老黃去後，他想：「並不是這樣呵！他雖然識她，但個同學之間，相識未必就相愛呢？我不該這麼懷疑呵……但是，他和我的嗜好，似乎不同，她這麼喜歡觀排球；我的排球術又這麼糟糕，那是怎麼辦？並且，想和她交遊，如果不「投其所好」，那是不行的。那天，她和她的同班的同學在那兒排球，那班同學，不是個個都和她談話嗎？那我一定要學排球了。但是，到了二十多歲才去學排球，那豈不是給她做「笑柄」？一來，同學看起，嘲笑，嘲笑固然不要緊；但給她做笑柄，那她豈不是輕視我？豈不是「畫虎不成反類狗」？唔！「獻醜不如藏拙」了！他正在歪在床上想着的時候。

「喂！恭喜了！偵探回來了！報告你知：她是姓K的，名WT；她是我們附校的某年級生，她今年十五歲大了，聽說很多男同學想和她交際的。她有一種嗜好，就是打球，聽說她最喜歡那善于打球的人

•如果你想和她交識；你快些學打球去罷！」老羅帶着無限的歡喜的笑臉和無限的希望的狀態對他說。

(完)

醒覺

余國賢

「你看，他近來委實不成樣子了，無論在他底行動上，言語上，和一切都——足以表現他底暴戾瘋狂……的情態，他簡直是個自暴自棄的青年罷了；」

一間西洋式而有古樸風味的客室，坐着一位頭髮斑白，面色蒼黃的老頭兒，用着莊嚴的面孔，對着他底老妻說。

「而且，昨天我曾到過他的書房，剛才踏進門口，第一件便接觸我底眼簾，它——裏面一切的東西，零亂不堪，甚至連床鋪被蓋……—也翻抖地下來，那時他恰巧坐在寫字臺邊那把交椅，伏着頭嗚嗚地泣哭，後來他被我的步履聲所驚，他抬頭凝望，便向我獰笑，那時我幷不做聲，從事觀察他的動靜，後來他抽出烟盒，取了一枝香烟，火燃着了，便拼命地吸，一會兒——殘餘的它——被抛出窗外去；繼而，他從樓底取出一樽白蘭地，又拼命狂喝，直至酒氣噴鼻，他才停止，在瞬息間，他便昏昏睡着；我也曾對他說，假若你不再寶貴生命，任意摧殘，爲老父的也沒法了，須知道，你這麼大的年紀，就應該立定必志做人罷。所以那時我幷不勸止他吸烟和喝酒，祗任憑他做下去，直至滿足他的慾望；後來我便行近他的寫字臺，看見一張紙條，有了數行很潦草的墨跡，他底大意如是。

「人們呀！多少無聊的痴憎者，靠着戀愛—私人肉體的慾望，便犧牲一切，唉！生命實眞值得如此摧殘嗎？他們是多麼的愚呀！不肯用寶貴的生命，來支配人生，享用人生……」唉！由這些話兒看來，他簡直是個行動和言語兩者之間，互相矛盾到極點的人。

老頭兒繼續地說。

「美麗的姑娘呀！天上的安琪兒呀！我愛你，我吻你，我使犧牲一切來爲你，」「唉！他又來囈語了，大概是酒後沉醉中，糊思亂想所至吧」。老婦很失望地說。

「管他甚麼？唉！他的戀愛觀點弄錯了，無謂的囈語，自尋死路罷」。老頭兒恨恨地說。

當他酒後沉醉，昏昏地睡去，他深深地追憶，他底過去的一切——正當他在T縣縣立中學念書的時候，因爲他離家太遠，暑假時不能回去，他的校長黃先生，爲人很慈祥，加以他在校時很用心念書，所以經一度磋商，黃先生便帶他回自己家中，幷且介紹他的女兒她和他相識，那時異鄉得着不少安慰，他底枯燥的靈魂，受了她底甘霖般的潤澤，何等快慰；不到兩年，他來C城升學，那時得她的來信，如何地安慰；它底—詞句中尤難忘掉的幾句。

「寶哥！我愛你，幷不是比自命新女子般的愛你，愛你底黃金——愛你底相貌，固然你有多大的黃金，英偉的相貌；可是這些無聊的，狹隘的戀愛觀，是我應確立的，效法的嗎？我愛你英勇的朝氣，——果斷的毅力，—！革命的趨向，——努力呵！承存我的愛；……」

唉！這是如何懇切的情詞，他禁不止要投到她底懷裏，受她的撫慰，受她的誨勵；可是到如今呵！萬事俱成泡影！

後來她也來C城學習產科，還記得，那年春假，他和她便到郊外遊玩，去到　座石橋，幷立遙望，青青的山，紅紅的花，一一注入眼幕，還見遠遠的田隴，打成麥浪，牧童謳歌，爲和風所吹送，萬物都做歡喜，似乎羨慕他倆的幸福，那時和風吹送衣襟，他高興起來，放大胆子，用誠懇的溫柔的言語，問她來愛，這次怕是他自有生命以來第一次感覺得一種羞怯的愉快的玩味；

「蕙妹！我愛你，幷不是比自命新人物般的愛你，—愛你底相貌，—固然你的相貌好比天上的安琪兒，看呵！楊柳的腰，櫻桃的唇，還有秋水盈盈的眼睛，蘋果般的面龐，在在令人多麼淘醉呀！可是我幷不祇此愛你，蕙妹！我愛你貞潔的心腸，柔軟的性情，……我疼愛你，甚至於犧牲！」

從此後，他倆一天一天親熱起來，—本來戀愛—第三者不能干預，可是，他因感着中國社會，還被舊禮敎來縛着，男女戀愛，是受人家謗議，他不由得將他倆底事情，申訴雙親知，幷冀許的滋潤，甚至他罰要投海自盡，母親至此，祇得應允罷了。

(未完)

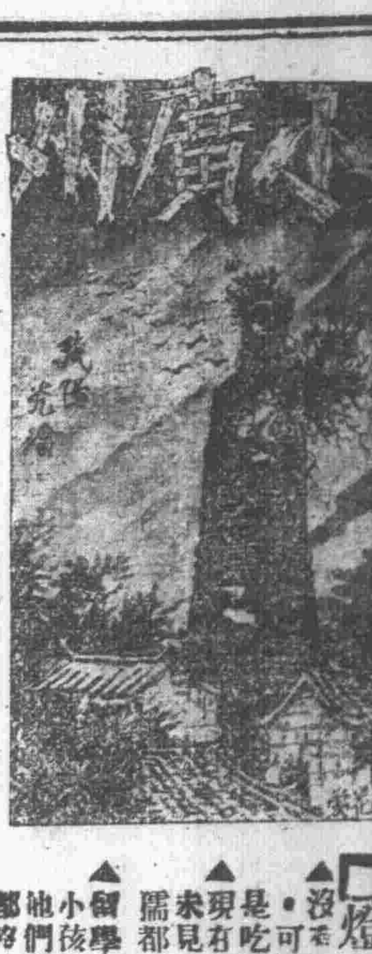

燈下閒談（必冷）

▲沒有抱着輸錢的心思進賭塲的·可是他們總不想想開賭塲的是吃什麼。

▲現在時代勢力大的人的名字。未見得會像舊天霸那樣·使婦孺都放在嘴邊·念念不忘。

▲留學生寫的中國字·越寫得像小孩子一樣越好。這樣纔顯得他們專心學外國文。連中國字都沒功夫去練。

日本女子之選壻標準

日本某著名婚姻介紹所近發表一總數共六百七十七個由該所介紹而成功之婚姻統計表·可以表示日本女郎對於選擇丈夫之傾向·其表如下。

銀行或公司書記	一七四	商人	九五
政府官吏	一二二	土木建築工程師	二〇
海陸軍官	二〇	地主房主	七
中小學教員	一四	宗教家	一二
醫士	一〇六	畫師	九
律師	二一	新聞記者	五
音樂家	三	其他	三〇
藝術家	六	總數	六七七
工程司	二四		

由上表觀之。可見銀行或公司書記最得日本女郎之傾心。次之則爲政府官吏醫士及商人。至音樂家記者藝術家及地主房主等則最不受歡迎。音樂家記者及畫師等之所以被擯者。蓋因彼等無一定之收入。或收入大都甚薄。海陸軍官則大抵頭腦陳舊。墨守陳規。但知鼓吹舊道德及極端的愛國主義。舉動驕矜。令人生厭。故亦爲女郎所憎。又地主房主亦在不受歡迎之列。此殆以彼等不過空有富名。而手頭常乏日常安樂所需之金錢故也。

草帽　遮　電光

落花生

近來天氣炎熱。若然行街沒有戴上一頂草帽。好容易變爲薯莨色的臉子。所以草帽大行其道。中上階級的人們·個個一頂。而那些西洋餐室侍仔帶的草帽．粗花厚邊的，更與一班學生哥發生戀愛，從前平平無奇的舊草帽·早經打落冷宮。本來草帽誰也知道用來抵禦陽光的·入夜天氣清涼·烈日歛迹·就用不着。可是廣州人好「派」。還情有可原·至於那些讀夜學的學生。上課時你戴一頂。我戴一頂。就太不通了·天晴穿雨衣·天熱穿皮袍。人家見了·一定詫爲怪物。而于夜間戴草帽·反無間言。這有理由嗎。有。因爲廣州馬路夜間電光太強。遮遮也好。

報失戒指的研究

宏傑

報失証章這件事·常有所聞。至於報失戒指·却從來少見。乃昨閱某刊。見有報失戒指告白。略謂鄙人遺失戒指一隻。如有拾得者請交來某處。願以相當價值奉回云云。我不禁有些疑惑。因他既肯給回相當價值。何不另買新的。還可省却登廣告費。何以偏要尋回那隻舊東西呢。後來一想。或者那隻戒指是情人送他留作紀念。所以寧願犧牲。也要尋回。然則諸君如有拾得。應該送回失主。以成人之美。不過戒指是套在手指上的。決不容易跌落。這或者是借此以出風頭。抑或轉送別人。或寄放在當舖。爲情人所追問。迫得這樣作僞。以堅其信吧。

※　※　※

「股」字復辟之原因

渤海一郎

這一個「股」字·在往昔科舉時代·八股文章盛行的時候。的確是很適用很流行的·但自清廷退位·科舉廢·八股文宣告破產·這「股」字便隨着衰落下去·民國以還。因用不着這不適合潮流趨向的「股」字·所以它更「一落萬尺」·竟沒人齒及了。哈·怎生奇怪·神不知·鬼不覺。最近的一年·它竟突然「復辟」起來·大出風頭。招搖廣州市內。有人問:「它爲什麼會復辟起來呢?」我說:原因不知從那裡吹來了一陣風氣。吹。吹吹。竟吹得廣州市的女仔們·個個把束青絲一一辮子剪了·可是·辮子既去·只留着蓬蓬的短髮·一般好事者·用起欣賞形象藝術的眼光去研究·說它像「鴨屁股」。這麼一來·「鴨屁股」便竟成了剪髮女仔的特稱。同時那些口痕筆痕的投稿家·又在報紙上你討我論。把這「股」字攪得甚囂塵上·盛傳一時·到處適用。到處流行。完全恢復了它在科舉時代的勢力了。

所以·總括一句說·「股」字復辟的原因·就是由於女仔剪辮。

收買落爐銀尾

肥啊

近來做收買落爐銀尾的生意的·好似一天多似一天·我想這些勾當·一定有點「橫財就手」。才有這般發達·然而·這勾當爲何會有「橫財就手」·是收買來翻鑄嗎·犯了私鑄銀幣之罪·是收買來欺騙人嗎·也爲法律所不容·有些人說·不是·他們一定不做這樣犯罪的事。因爲他們做這個買賣·是絕對大書特書而公開的·更有些人說·他們之收買落爐銀尾·是受善長仁翁所託。因爲善長仁翁們見得現在的銀太雜了·大大不利於小販貧民·所以發心起來。微開金包銀包·出其一萬幾千·分托一般人將它收買·收買完了·便付諸鎔流·從此以後·雜銀便不再會爲害于社會。

聰明的讀者·你們知道麽·

※　※　※

廣州市＝將多軟脚人

東〇

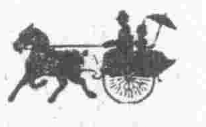

廣州自有四通八達之馬路·各種車輛·逐日益增加·而以汽車爲尤盛·試觀各公司之沿途搭客汽車·往來如織·費廉而快捷·經濟與時間兩問題·皆得其平·此人之所以樂於乘坐也·近更有汽車工人·集資設立汽車合作社多所·每賃車一趟·只收洋九角·即可坐六人·如此便宜·尤爲人所樂僱·此外如手車滿途·不可勝計·大有乘客一呼·車夫百諾之慨。以故經濟稍裕之人·出則必車。雖非遠道·亦必惟車是坐·非車不行·似此脚部甚難得充份之運動·運動缺之·軟脚勢必隨之·以後雖欲遠行·亦不可得·豈非致脚軟之由乎·余謂廣州市將多脚軟人。未始無因也·

※　※　※

理事廳佈告 第三六九號

照得衣冠肅整。乃見都士文明。
本市無柳下惠。豈容袒裼裸程。
着卸衫行馬路。西裝尙且手撑。
尉勞紗雖見肉。亦無赤體之稱。
近有背脊陳列。膽敢告白刊登。
肥瘦肉攀長矮。一一白晝現形。
雖曰天時暑熱。似應體諒下情。
惱鼻觀瞻所繫。殊失斯文正經。
周圍陳列背脊。何堪汗臭薰蒸。
背脊非同國貨。不必提倡振興。
人人皆演背脊。衣店勢必冚清。
將來充其流弊。何難裸體巡行。
合行佈告禁止。不許背脊經營。
該背脊陳列所。仰卽馬上要停。
爾等有背脊者。愼毋陳列大庭。
必須用衫蓋住。中西笠恤咸應。
如有背脊發覺。定必拘罰嚴懲。
凡屬本市人等。務宜一體凛遵。

中華民國　年　月　日　廳長　笑面獅

價廉味高

◎西裝在天熱之過製着卸行街·外衣可省·褲覆至鞋面·襪可省。鞋即舊或稍敝亦不覺·緊扣褲鈕·短褲可省·褲頭帶可省·反領卸·領花不用·短袖卸·袖鈕不用·因不着外衣·一切之附屬品不用。帽亦不用·計鞋·褲一卸一·所費不多·而極漂亮趨時·價廉味高·（招雨）

※　※　※

沙行博士電療電帶

奉送新書（電氣療法）（函索即寄）

沙行電療博士電帶不用服藥專醫身體衰弱半身不遂

王治 四肢麻木風癱風濕骨痛頭腦痛不眠胃腸脚氣腫症小腸疝氣肚痛哮喘咳嗽心肝脾肺腎等症藥石無靈電療立愈對於婦女各症更爲效驗

香港皇后大道西三百二十二號二樓
廣州大新街舊門牌第一百四十六號
沙行電帶公司

張雲天醫藥處

針射血毒　淋濁靈葯　診斷痲瘋

太平路晏公街口普濟橋對面

大醫師 張雲天

培元解毒 精特治血毒一料愈

已效白濁丸 清濁止痛 二三瓶愈 小瓶五毫

保障天然美

保障天然美

歐子金

蝶仙寫

李濟衆奇藥

廣州市仙湖街

白顏精（毫）面黑皮粗夜搽白嫩
白顏丹（毫）面黑皮粗日搽白嫩
紅顏丹（毫）面青黃白搽變紅潤
麻面丹（毫）面上痘痕搽變平滑
雀斑散（一元）雀斑淡黃搽即脫去
白斑散（一元）面起白斑搽即消滅
暗瘡丹（毫）暗瘡酒粒搽三日消
白牙散（毫）白牙固齒並止口臭
黑髮丹（毫）鬚髮黃白服即轉黑

還童丹（毫）益精補髓返老還童
健體丹（元）一樽開胃兩樽健體
消痔丸（毫）內痔痔血服即潰消
枯痔散（毫）糞門外痔搽即脫去
臭狐散（毫）一搽止臭多搽斷根
臭狐精（毫）臭狐搽腋五次斷根
搜毒精（毫）包愈花柳骨痛橫痃杧果
消毒散（毫）橫痃杧果搽一夜消
生疳散（毫）下陰生疳一搽即愈

消癧膏　消瘡丹　生肌膏　拔毒膏　頭瘡丹　牙痛散　脚氣丸　遺精丸　治療書

謙信行各種血清及漿苗

大凡微菌及毒質一侵入人體之內。其毒即傳入血中。而起各種傳染惡疾。如傷寒、赤痢、鼠疫、霍亂、白喉、猩紅熱、破傷風、肺癆等是也。故欲治一切傳染症。必先以清毒殺菌爲主。蓋人身之血。本來具有抵抗傳染病毒之功能。是以曾患傳染病（如天花）一次者。即能引起其充分之抵抗力。雖然。此種抵抗能力。又可用人工造成之。例如接種牛痘之人。即可免天花傳染。此其證明也。近代科學大家。即準乎此理。製成各種預防及治療之專門血清及漿苗。舉凡藥治無效之症。一經注射。可以立愈。本廠製造此項血清及漿苗。各有專門技師監理。其功力之偉大。奏效之迅速。冠絕寰球。玆由謙信洋行獨家經理。購用者宜注意本行商標。庶不致悞。

製造者天德大藥廠總經理謙信洋行

謝稿投者之愛國心

敝藥房此次廣告徵文徵稿諸君子不我遐棄錫以諷世砭俗之文字怵心怵目之圖畫以助我我愛凡圖畫類皆我邦人士此積楮盈尺之文字熱心愛國之結晶謹將取錄各卷編列全榜（函索即寄）用以風世用以自勵並肝膈爲我諸君子謝曰謹謝及烏之愛

廣州梁廣濟藥房謹啟

發冷發熱丸功用說明

真靈　真試

（一）治瘧疾（又名發冷症）此丸乃治一切新舊瘧疾之靈藥。如隔日瘧或連日三日瘧。先覺寒顫繼而發冷再而出汗。按時發作。寒熱往來。無論先寒後熱先熱後寒。經年累月之痼疾。服之均可立愈。捷如桴鼓。

（二）杜傳染 凡家內有瘧疾者。每每傳染若於未傳染之先。每日早晚飯後服丸六粒。不惟杜絕傳染。且能提振精神。扶元開胃。無論男女壯弱。皆宜備用。

（三）治發熱 此丸兼能清理內熱。血不能伐。如感冒發熱。瘟疫發熱。瘧症發熱。致熱之緣起。雖有不同。而治熱之功效則一。倘毋以治發冷目之。致未得窺全豹。

每盒毫半　批發五折

廣州市下九甫父子藥房

瑞香氏葯露之功能

戒煙之保障

我中國人之最大害。而又最易犯者。爲何。曰。決為洋烟。革命政府。憫人羣之沉溺。雷厲風行。嚴加取締。以期速絕。凡有血氣者。當體政府之婆心。發奮戒除。然每有戒不旬日而復吸者。何哉。每患遺洩是。諸君乎。無恐也。本氏藥露。專治遺洩精淸早洩等病。確可稱為戒煙之長城。欲快脫離黑籍者。速來。速來。

總批發廣州市太平路昌華葯店

每樽廿服　定價叁元　暫收五折

石叻松柏街衛安公司　滇省總代理紹昌和　清遠蕭萬記　清遠羅勉記　上海永安公司　廈門國興商店　海防存人堂　汕頭總代理華美葯房　滇省富國公司　永漢南路中亞公司　德興街南約廣明號　太平南路許昌記　河南塹口和生　佛山永安藥局　西南益友堂藥房　陳村同樂後街恒泰　東莞城同昌　香山石岐滙豐公司　澳門搜聲報葯局　梧州瑞福大葯房　南寧春華氏大葯房　懷集協成公司　瓊州海口東方葯房　韶關湘江街淨共和　江門春魁街石川堂

廣州市總批發太平路昌華藥店電話總局四八二一號

環球癬藥第壹士家

宏興藥房

廣州市一德路

內服斷根頑癬露

能愈二三十年之頑癬
能愈最惡毒之血癬
能愈廢醫妄效之皮膚
能愈日久殘敗之花柳
是治頸癧唯一的良劑
是治面上暗瘡的良劑
有白淨皮膚之奇效
有滑潤皮膚之妙效
有清新血液之特效
有豐肌長肉之實效

另有外用立愈頑癬水

贈送新書·癬症新論·函索附郵票二分

蝶仙寫

公安局政治部注重宣傳

▲推銷警聲週刊

公安局政治部向來出有警政半月刊定期刊物一種，每期均有分送各區警署及各級政治部存閱，現該部以此種辦法宣傳不廣，爲推廣宣傳及應付緊逼時局起見，特將該刊改爲警聲週刊，定每週星期一出版，除照原日分送各機關外，并將此種刊物每期增印數千，委託本市各書店代爲推銷，每期收回紙張印刷費四先，以期宣傳工作緊張，深入民衆，查該刊內容分專論、言論、時事、紀要、述評、本部工作概況、警政紀要、及文藝等各欄，材料豐富，極有精彩云、

工務局籌劃塡築海珠公園堤基

工務局長彭回，以海珠公園現有堤基太窄，且不甚美觀，故擬重新塡築，以壯觀瞻，惟恐與水患有關，故特先派技士司徒彼得赴治河處磋商，俟征求意見後，始行着手塡築，玆并將其致治河處函錄下，逕啓者，玆敝局因關于塡築海珠公園堤基事，恐與水患有關，特派技士司徒彼得趨赴貴處徵求意見，請祈派員接洽一切，爭級公誼，此致廣東治河處局長彭回、

五層樓後發現謀殺案

▲被殺者爲廿一二歲之女子

昨十日，觀音山五層樓後山水井對上之軍路附近，發現青年女子被人謀殺案一宗，屍身年約廿一二歲，穿黑衫褲，倒臥血泊中，究竟何時被人謀殺，則尚未查悉，至十日上午，有販賣燈筒之某甲經此始行察覺，於是鬨動多人前往圍觀，警察即報告區署，電請法院派檢驗官前往檢驗，始行埋殮云、

第四甫七夥黨行刦案

本市第四甫、八十六號，永盛隆泰記海味店，昨八日下午八時許，業經上舖，仍未關門之際，被匪七八行刦，一人把風，六人入店，將門扉掩，聲稱搜查軍火，拔出鎗械指嚇，將店伴四人拘入內進，用帶來之鍋澇線細綁，并以烟盅毛巾塞口，於是分頭搜掠，該店有鐵甲萬一個，被匪用柴刀弄開，刦去銀毫紙幣約六百餘元，當搜刦時，有顧客三人入店買物，亦被一併拘入內進細綁，內有一人携中央紙一元到買桔水，該紙幣均爲掠去，綁入店內不令逃出，刦約二十分鐘之久，始携贓而逃，匪去後，店伴掙脫叫賊，警察追截，匪已無踪，祇有循例報案查緝，又聞匪刦時，該店門口左側，向有小販在此擺賣南音曲本等書籍，坊衆見有中年男子，在此蹲下，觀看各曲本，於臂部露出手槍槍杆寸許，見者疑爲偵緝，故不敢理，迨永盛隆發生刦案後，始悉該男子實爲把風匪徒云、

瑣聞

▲鄧三伯楊仙逸兩烈士墳塲，前經由革命紀念籌欵興築，以崇先烈，頃查此項工程，經已告竣，昨革命紀念會，特議决派員前往點驗工程，并將所餘欵項，擇日備辦祭品，致祭鄧楊二先烈云、

▲本市廣衞路新城英文學校校長李金，昨晚忽被二區奉令緝警將之逮案，查其被捕原因，係瞞報警租捐約千餘元，該新城學生會查悉，即派代表鍾沾泉鄧樹聲二人到局舉發，由局飭區將之拏案，李金到區後，苦苦求情交保外出候訊，隨傳隨到，聞旋即准如所請云、

游藝消息

▲西堤大新女京班日演秋胡戲妻、查頭關、張義得寶、黃金台、忠孝圖、巴駱和、夜演打金枝、六月雪、路安州、空城計、天女散花、陰陽河、粵女班、日牡丹貶江南、夜恩愛敵人、

▲惠愛大新京戲塲、日演宋三郎、玉堂春、女强盜、八義圖、探親家、伐子都、夜演花蝴蝶、斬豆娥、收虎關、貴妃醉酒、武家坡、鐵公鷄、粵戲塲（日）西河會、（夜）無情柳、影戲塲可憐父母心、

▲眞光游樂塲女班、日演紅蝴蝶、夜演一仇三怨、

▲長堤先施電影塲、國片回頭是岸、女伶銀彩、白牡丹、眞眞女子白話劇、社演新禪影、技藝戲、永和曲藝團、

各屬消息

◎肇慶對日經濟絕交會成立

（肇慶）自廣東各界對日經濟絕交委員會成立後，各屬對日經濟絕交委員會，已紛紛成立，肇慶各界對日經濟絕交委員會，於昨日派出嚴子然來省接洽，由該會派出謝汝誠接見，關于各種辦法，均詳爲討論，當經決定

協會改爲對日經濟絕交委員會肇慶分會，現已成立，玆將該會宣言錄下、親愛的同胞們，我國民政府繼承總理遺志，出師北伐，未及一年，已將三大軍閥，打倒其二，祇有奉張軍閥，負隅頑抗，但我軍節節勝利，發展至長江以北，近者克復徐州，進迫濟南，摧陷直魯，指日可待，統一中國，爲期匪遙，孫軍閥之後台老板日本帝國主義者，深知我「國民革命」之必能成功，其走狗張作霖生命不能久長，帝國主義者在華之特殊權利，從此喪失，不平等條約，行將廢除，故悍然蔑視國際公法，亟使其獸兵數萬，侵入膠州，進窺濟南，假護僑之名，行侵略之實，鞏固其走狗軍閥地盤，欲阻我國民革命軍的進展，銷滅領導國民革命的中國國民黨，使中國民族永遠沉淪於帝國主義鐵蹄底下，同胞們，日本帝國主義者，施於我們兇狠毒辣的手段，早爲我同胞顯明的認識，當前清末年，大施其「武力政策」，趁掠我土地，索我賠欵，歐戰之際，趁火打刦，提出最酷毒的「廿一條件」迫我承認，十三年時，出兵助張倒郭，十四年在上海大舉屠殺，全年轟毁大沽口砲台，近復嗾使大兵數萬、侵我華北，於我國的土地，無時不被其蹂躪，我國的人民，無時不被其慘殺，我國的權利，無時不被其攘奪，在此數十年來，日本帝國主義者，對我國實有不斷的侵畧與壓迫，似非盡將中國國家吞噬，人種滅亡不止之勢，同胞們，我們處此危險情形當中，須馬上覺悟起來，聯合一致，與日帝國主義者作殊死戰，方能找出生路，尤有進者，就用經濟絕交方法，足以制其死命，願各界同胞，共同合作，在商界同胞，不售日貨，工界同胞，不運日貨，農學兵各界同胞，不買日貨，切實與日帝國主義者經濟絕交到底，務達最後之勝利，同胞們，此事關救種救國的重要問題，凡我同胞，須毅然下破釜沉舟之決心，誓與日帝國主義者奮鬥相終始，帝國主義者，任其如何橫暴，必歸打倒，中國國際地位，自有提高希望，中國民族之獨立自由幸福，自有實現可能，敝會同志，願與各界同胞，聯合一致，誓死爲政府外交後盾，打倒日本帝國主義，及其他一切帝國主義，實現中國民族獨立自由，末了，我們一致團結起來，高呼我們的口號，誓死對日經濟絕交到底，打倒日本帝國主義，反對日本出兵華北，中國民族解放萬歲，中國國民黨萬歲，國民革命成功萬歲，肇慶各界對日經濟絕交委員會印發、

◎卅七團擊潰股匪

（封川）封川匪風甚熾，第四軍第三十七團第二營自奉令率部到駐封川後，對于剿匪不遺餘力，廿一日洪營據報離平崗墟四里之登元村有股匪二三百人佔據該村，即會同守備軍嚴營前往進剿，匪見軍隊抵步，即佔據炮樓負隅抵抗，約戰二點許，第二營第四第五兩連及守備軍一部，俱已攻入村中，惟匪佔據險固炮樓，死力抵拒，故軍隊仍不能逼近，是日劇戰至夜第二營衝鋒六七次均不得手，發炮轟擊，總未能中其要害，至廿四日卅七團第二營復作一度猛烈衝鋒，第五連一部份及第六連大部份攻入匪屋，惜第四連因匪徒牆壁十分堅厚，不能攻破，故第六連及第五連不能不退却，是役功敗垂成，死傷亦以此役爲最，第二營子彈消耗殆盡，先是我軍原分三路圍攻，守備軍分任高山警戒，至是改爲守備軍防守一面，兩方暫取守勢，至二十六日傍晚，卅七團機關槍連至，士氣頓增百倍，一鼓進擊，匪徒乘守備軍防守稍懈，奮死突圍衝出，廿七早我軍在匪佔各屋分途搜索，并焚其砲樓屋宇，計此役共斃匪十五名，斃匪首陳十一名，獲匪馬三匹獲匪、起出被擄婦女三名，陣亡士兵五名，官兵負傷共十四名，匪帮自經此次擊潰後，即四散逃竄，杳無踪跡，現卅七團第二營暫駐平崗，并催促地方人士從速組織武裝團體，以圖自衞，又查此次圍攻土匪六日六夜，給養及攻匪器械均賴該地民衆出力帮忙，都城民衆，并組織慰勞隊携帶果品烟藥等物到前方慰勞第三營官兵云、

◎演戲釀出人命案

（台山）上澤墟、因事籌欵演國民男女劇，至第三本晚，該墟團防隊長梅進所部周勝、李元、葉興、葉桂、朱漢章等，持鬪上棚頭等位爭坐，該位坐客，以團勇如此强悍，不敢與較，改赴買票處交涉，有鄉人陳福進据情，即往理勸，詎周勝竟從懷中拔出短劍，向陳福進腰部猛刺，當堂斃命，平洲村團勇以鄉親遭害，遂擁至劇塲、將周勝等拿回團局，梅進以團勇傷害人命，未敢置喙，旋由鄉人陳貽庥等議决，將周勝槍決塡命，餘則解送縣署監禁，惟該團紳伍擊洽、魏樹華、翁瑞徵等，未敢執行，該兇犯等、刻下仍鎖禁團局云、

◎三江水復漲之可憂

（三江）今年多雨，至東西北三江迭患水災，損害不祿不計其數，現據各屬通訊，稱謂三江潦水又復增漲，玆將各江水漲高度彙錄如下，（東江）惠州初五日水漲，係由江西經龍川而下，且連日吹北風，大雨不止，現潦水增漲七尺一寸，沿江低下地方，已遭淹浸，米價又乘機飛漲，（西江）連日馬口等處，大雨滂沱，時作時息，加以梧州潦水汨汨東下，水勢大漲，現查水度已高六尺八寸，如九江沙頭勒樓鄧滘沙各處水閘，均皆緊閉，九日發信時，仍繼續增漲，（北江）自初三以還，河口上游一帶地方，時下大雨，山濤暴發，倒瀉而來，水度頓高五尺有奇，水色甚黃，現仍未已，倘天不放晴，恐難免水災，

◎軍政各界會議防匪

（清遠）清遠通訊，清遠縣下郭自廿五晚被匪擄蔡達豪東主後，縣屬軍政各界，開聯席會議，查是日會議，縣長陳守仁營長鄭介夫，爲主席，其餘特務長陳性初，游擊隊林耀龍，又各團體均有代表出席，其議決案之大要，下郭方面由防軍負責，城內則由特務隊游擊隊負責，上郭方面由公安局負責，晝夜梭巡，并注意檢查來往形跡可疑之人，其附城收編散軍之朱某，則限其二十八日出境，以防騷擾云

◎後妻毒殺全家之駭聞

（博羅）博羅城外廿里赤竹坑温生記，家頗小康，温年已五十餘歲，後妻黃氏，年約卅歲，淫蕩性成，每嫌温年老，怏怏不歡，温在鄉中開雜貨店一間，僱店伴方某，年方二十許，貌頗斯文，黃對之甚鍾情，竟至發生曖昧，而温仍懵然未之知也，但黃以温一日不死，仍不能與方作天長地久之雙宿雙棲，乃與方二人起謀毒殺，欲毒死全家，席捲其家資逃遁，乘初八日午煮綠豆粥作午膳之際，竟下砒霜一包於粥中，適是時温因在地堂看穀，未有返家食粥，其前妻之長子阿華，年已廿餘歲，長媳王氏，次女阿芳，年約十餘歲，外甥女阿元，年約十餘歲，長孫女一口，次孫一名，年約八九歲，次子阿其，年約十五六歲，同食綠荳粥，每人均食兩大碗，距食後未幾，即行毒發，痾嘔腹痛交作，勢甚劇烈，但鄉間甚少醫生，後温聞耗，請得醫生來，各人已不可挽救，陸續斃命，温以各人死得離奇，黃氏與其親生子及方某，則獲無恙，甚屬可疑，乃命鄉人將黃方二人執下拷問，黃始直供下毒圖殺全家不諱，乃將其解往縣署訊究、

＊　＊　＊

黃德啓事　弟五月一號經辭去新南海船管事職務三號返省蒙衆推爲海員改組委員兼交際委員等職弟現因身體多病難出辦事今經將各職一律辭去自五月十六號起海員工會改組事宜與弟一概無涉特登報聲明俾衆週知　七八

廣東輪渡船務總工會啓事　本會於三月間發出花縣分會圖記派湯洛英往花縣分會整理會務久無報告即將該分會圖記註銷湯洛英在外一切行動本會概不負責特此聲明　七八

番禺八桂中學校招考男女生及插班生　高中師範科初中及預科各一班高中普通科二年級及初中二三年級插班生八月二十二三日上午八時試驗校址惠愛東路　四八

廣告　本市第十甫五十八號舖一間又光塔街維新里第一號住屋一間皆係先夫益佳遺產玆分歸子達材達滄媳李氏黃氏孫鈞堯鈞融六人共有均分收益以資扶養永遠不得賣除分立囑書外特此聲明　台山麥陳氏啟　九八

魏肇鼇啓事　鄙人失去鴻興銀號憑摺支票各一册又失去第二軍辦事員存鴻興銀號憑摺支票各一册玆特登報聲明拾者一概作廢　六八

省清黨宣傳隊員注意　本會前經各區清黨委員所介紹之清黨宣傳員請於本月十四號（星期四）以前來會報到以便編隊訓練出發是爲至要　七月十一日　省清黨委員會宣傳委員會　一七天

電白留省學會重要啓事　本會職員何壽齡邵貞昌因有D.P.嫌疑經本會執行委員會議決免職特此聲明　民國十六年七月五日　九七

理化工藝夏令班
理化工藝實習科徵求學員　校址惠福東路市立醫院前卅八號
攝影科製紙科電池科電版科化粧品科化學品科共數十種特設夏令班減收學費隨時插班男女可學保證成績優美詳細章程函索即寄
攝影科學費廿七元贈送美國柯達廠影相鏡箱全副　八六

鏡明女子影相館（精相影）
入黨相　**工會相**　投考學校相
大減價　最快最平　即日起相
一設吉祥路廿七號
一設靖海路三十號　九六一

廣州長堤泰安棧大加改良營業
本號位居長堤前臨珠海公園在望喜花木以迎人水陸可通備舟車而速駕窗開八面薰風習習以南來樓高四層電火瑩瑩而達旦本主人刷新除舊加意改良几淨窗明廳房則纖塵不染鷄黃酒白飲食則適口勝常按鈴而速到招呼頤指使下榻則安居長樂賓至如歸拓士女遊會之區擴商賈停驂之宇如蒙惠顧無任歡迎接寫各埠船票價目格外克己
減價歡迎
超等官房每天每位收銀二元
上等官房每天每位收銀元二
中等客房每天每位收四毫半
泰安棧謹啟　八七